05
06
20

Das Calbenser Blatt

Thema des Heftes: Selbermachen & Raus in die Natur

Saaleradweg wird attraktiver

Schloss-Apotheke stellt selbst Desinfektionsmittel her

JOURNAL FÜR DIE STÄDTE CALBE, BARBY UND UMGEBUNG · 30. JAHRG.

EDITORIAL • AKTUELL • GESCHICHTE • FIENCHEN • SPORT • RÄTSEL • TERMINE

Wir produzieren weiter und brauchen Sie!!

Für den weiteren Ausbau unserer neuen Fertigungsbereiche suchen wir motivierte und technisch interessierte

Quereinsteiger/-innen

Sie möchten als verantwortlicher Maschinenführer mit uns interessante Produkte herstellen, überzeugen durch Teamfähigkeit und haben Freude an einem dynamischen Umfeld und am Gelingen eigener Projekte.

Sollte dieses Angebot Ihr Interesse geweckt haben, freuen wir uns auf Ihre Bewerbung.
Wir bieten interessante Tätigkeitsfelder und Arbeitsplätze sowie eine auf Sie zugeschnittene Einarbeitung/Umschulung.

GCC

Ihre Bewerbungsunterlagen senden Sie bitte an:
Grafisches Centrum Cuno GmbH & Co. KG
Frau Rieger · Gewerbering West 27 · 39240 Calbe
Telefon (039291) 428-0 · E-Mail bewerbung@cunodruck.de

Weitere Infos über unser Unternehmen unter: www.cunodruck.de

Jetzt 10 € Startguthaben für die Eröffnung deines Jugendgirokontos sichern. Nur bis 31. August 2020.

salzlandsparkasse.de/jungeleute

Salzlandsparkasse

Text René Kiel

Was Sie in diesem Heft erwartet ...

Die Corona-Pandemie hat seit dem zeitigen Frühjahr auch das gesamte Leben in der Stadt Calbe verändert. Diese Krise und ihre Auswirkungen auf die Menschen und die Kommune beherrscht auch diese Ausgabe des Calbenser Blattes. Sehr wichtig ist da die Aussage des Gesellschafters des mit rund 400 Mitarbeitern größten Betriebes der Stadt, der Doppstadt Calbe GmbH, Ferdinand Doppstadt: „Für uns ist das Herz unserer Produktion hier in Calbe und das soll auch so bleiben." Das sagte der Investor bei einem Treffen mit Bürgermeister Sven Hause.

Weil immer wieder Desinfektionsmittel fehlt, sind die lokalen Apotheken derzeit intensiv damit beschäftigt, in Eigenproduktion den Bedarf der Bürger und anderer Einrichtungen weitreichend zu befriedigen. So produziert die Schloß-Apotheke AKC Apotheken OHG selbst Desinfektionsmittel und stellt diese auch den Kunden zum Erwerb zur Verfügung.

Die Stadt Calbe zählt auch weiterhin landesweit zu den Gemeinden mit den geringsten nachgewiesenen Corona-Fällen. Seit Erfassung wurde hier, ähnlich wie in der Verbandsgemeinde Egelner Mulde und der Stadt Nienburg, nur ein offizieller Fall der Infektion behördlich bekannt und registriert.

Aufgelöst wird auch die Meldung, dass die Sanierung des Gymnasiums mit der Absicht erfolgen wird, die zukünftige Fassade des Hauses dem ehemaligen Stadtschloss anzupassen. Das war natürlich ein Aprilscherz. Das Schloss von Calbe hatte wegen seiner Bedeutungslosigkeit und den damit verbundenen häufigen Besitzerwechseln, besonders ab der späten Neuzeit, viel an Glanz verloren, klärt Uwe Klann auf.

Vorgestellt wird die Gärtnerei der Familie Sperl an der Kreisstraße von Calbe (Saale) nach Schönebeck. Sie ist ein wahres Paradies für die Haus- und Kleingärtner, die aus dem Großraum Magdeburg bis Dessau anreisen. Und das nicht ohne Grund, denn hier finden sie eine große Auswahl von Beet-, Balkon- und Jungpflanzen in sehr guter Qualität.

Die Radtouristen wird freuen, dass die Stadt Calbe die Haupttrasse des überregionalen Saaleradwegs ändern will. Die Genehmigung dazu liegt bereits vor. Sie wird künftig durch die Stadt geführt. „Sie ist Teil einer mittelfristigen touristischen Ausrichtung. Sie beinhaltet neben der stadtseitigen Führung der Haupttrasse dieses überregional bedeutsamen Radweges auch die schrittweise Sanierung der Wegeinfrastruktur, Anpassung der Ausschilderung und Ergänzung durch wegbegleitende Gestaltungselemente, wie z. B. Fahrradladesäulen, Fahrradständer, Mülleimer, Sitzgruppen und Spielelemente", sagte Bürgermeister Sven Hause dem Calbenser Blatt. Es zeigt den geplanten neuen Streckenverlauf in der Saalestadt und einige wichtige Stationen.

Weiterhin beleuchtet die Ausgabe die wechselvolle Geschichte der ehemaligen Wolldeckenfabrik in Calbe. Der zweite Teil umfasst die Jahre von 1940 bis zur Wende in der DDR. Dieter Horst Steinmetz blättert weiter in der Chronik des Calbenser Schulwesens. Uwe Klann schreibt über das Ende des Zweiten Weltkrieges.

In der Rubrik Natur und Umwelt erfahren die Leser mehr über die Tagfalter unserer Region, wie zum Beispiel den Braunen Feuerfalter. Denn nicht umsonst ist der Titel des Heftes „Raus in die Natur". Adrian Kanis gibt Tipps, was jeder einzelne in seinem Umfeld für die Natur tun kann. Fienchen geht solch wichtigen Fragen auf den Grund wie die Elefanten schlafen oder warum die meisten Menschen ihre Armbanduhr am linken Handgelenk tragen.

Die Heidelbeeren, die kleinen blauen Superfrüchte, stellt Fachapothekerin für Offizinpharmazie und Ernährungsberatung Kristine Dimitz vor.

Impressum

Das Calbenser Blatt - Journal für die Städte Calbe, Barby und Umgebung

Herausgeber: Cuno Verlag Calbe, Gewerbering West 27, 39240 Calbe,
Tel.: (03 92 91) 42 80, Fax: (03 92 91) 4 28 28, www.cunodruck.de
e-mail: m.wuellner@cunodruck.de

Redaktionskollegium:
Marlies Wüllner, Kristine Dimitz, Hans-Eberhardt Gorges, Adrian Kanis, Britta Kanis, René Kiel, Uwe Klamm, Thomas Linßner, Dieter Steinmetz
Anzeigenverkauf: Grafisches Centrum Cuno GmbH & Co. KG
Satz und Druck: Grafisches Centrum Cuno GmbH & Co. KG

Titelbild: Thomas Linssner

Für unverlangt eingesandte Texte und Fotos wird keine Gewähr übernommen. Die Redaktion behält sich die Kürzung von Leserbriefen vor. Für die Richtigkeit von Veranstaltungsterminen, Notdienst und Adressen wird keine Gewähr übernommen.
Alle Texte und Fotos, vom Verlag gefertigte Anzeigen und Entwürfe sind urheberrechtlich geschützt. Die Übernahme und Verwendung bedarf der schriftlichen Genehmigung durch den Verleger. Namentlich gekennzeichnete Beiträge spiegeln nicht unbedingt die Meinung des Verlages wider.

Anzeigen- und Redaktionsschluss „Das Calbenser Blatt" – Sommerausgabe 2020: **Montag, 8. Juli 2020.**

Alle danach eingehenden Manuskripte und Anzeigen können leider in dieser Ausgabe nicht berücksichtigt werden.
Erscheint ab 26.07.2019.

Text Uwe Klamm

Auflösung des Aprilscherzes

Calbe. Die Sanierung des Gymnasiums mit der Absicht, die zukünftige Fassade des Hauses dem ehemaligen Stadtschloss anzupassen, war natürlich der Aprilscherz oder wie in Medienkreisen oft verwendet wird, ein fake. Das Schloss von Calbe hatte wegen seiner Bedeutungslosigkeit und den damit verbundenen häufigen Besitzerwechseln, besonders ab der späten Neuzeit viel an Glanz verloren. Es gibt in der Heimatstube einen Zeitzeugenbericht aus der Zeit um 1900, wo die Schlossanlage als kalt, düster und schmucklos beschrieben wird. Okay, was gibt es aktuell zur Sanierung zu sagen? Die geschätzte Bausumme beträgt fast 4 Millionen Euro und wurde über ein Förderprogramm bei der Investitionsbank Magdeburg beantragt. Dieser Antrag wurde leider im Juli 2019 abgelehnt. Damit ist eine Sanierung momentan nicht in Sicht. Nach Aussage des Salzlandkreises will man am Ball bleiben.

Anders sieht es mit dem Multifunktionssportfeld aus, welches auf der freigewordenen Grundfläche des ehemaligen Kornspeichers errichtet werden soll.

Im Jahre 2021 soll dieser „Bolzplatz“ kommen. Also abwarten. Man kann nur hoffen, dass dieses Vorhaben nicht als Aprilscherz 20… endet. ■

Rolandfest 2020 fällt aus

Calbe. Das traditionelle Rolandfest, das jedes Jahr durchgeführt wird, findet dieses Jahr definitiv nicht statt, teilte Bürgermeister Sven Hause mit.

In diesem Jahr war es am 6. und 7. Juni geplant. „Ob die anderen für dieses Jahr geplanten Veranstaltungen in der Stadt Calbe stattfinden, hängt von der weiteren Corona-Pandemie-Entwicklung ab, so Hause.

Titelbild: Die seit dem 23. April 2020 laufende Unterstützungsaktion zur Bereitstellung von Mund-Nasen-Schutzmasken wird weiterhin fortgesetzt.

Aus Mitteln des Bundesprogramms „Demokratie leben!“ wurden zwei Nähmaschinen und jede Menge Stoff und Zubehör beschafft. Erzieherinnen der Kindertagesstätte „Haus Sonnenschein“ und des Lessing-Hortes nähen seither fleißig. Unterstützt werden lokale Einzelhändler, die Ortswehren der Stadt Calbe sowie Bürgerinnen und Bürger. Bislang wurden über 300 Mund-Nasen-Schutzmasken genäht und ausgereicht.

Die Aktion wird zudem sehr intensiv von Besuchern des Rathauses angenommen. Das Titelfoto zeigt Hortchefin Jasmin Pyszora an der Nähmaschine.

AUTOHAUS CALBE GmbH

Tageszulassung // Jahreswagen // Gebrauchtwagen – aller Automarken

Neuwagen
~~26.670,- €~~ 19.670,- €
Astra 2020
96kW (130PS)

Ausstattung:
- Navi-App
- Lenkrad- u. Sitzheizung
- Parkpilot hinten u. vorn
- LED Licht
- Kamera
- Verkehrsschilderkennung

EU - Neuwagen
~~30.230,- €~~ 19.650,- €
Skoda Octavia Style
110kW (150PS)
Zul. 4/2020

Ausstattung:
- Navi-App
- Einparkhilfe
- 2 Zonen Klimaanlage
- Sitzheizung
- Telefon
- Leichtmetallfelgen

Vorführwagen
~~26.370,- €~~ 20.620,- €
Crossland Innovation
96kW (130PS)

Ausstattung:
- Navi
- LED Scheinwerfer
- Lenkrad- u. Sitzheizung
- Rückfahrkamera
- Beheizbare Frontscheibe
- 2 Zonen Klimaanlage

Kurzzulassung
~~16.620,- €~~ 10.920,- €
Corsa Edition
51kW (70PS)

Ausstattung:
- Navi-App
- Lenkrad- u. Sitzheizung
- Bordcomputer
- Tempomat
- Licht- u. Regensensor
- Parkpilot vorne u. hinten

Kurzzulassung
~~15.620,- €~~ 12.920,- €
Karl Rocks
96kW (130PS)

Ausstattung:
- Lenkrad u. Sitzheizung
- Navi-App
- Tempomat
- Einparkhilfe
- Nebelscheinwerfer
- Bordcomputer

EU - Jungwagen
~~17.300,- €~~ 15.950,- €
Ford C Max Titanium
92kW (125PS)
Zul. 7/2018 km26650

Ausstattung:
- Navi
- Einparkhilfe
- 2 Zonen Klimaanlage
- Sitzheizung
- Tempomat

Service Aktuell

- Marderschutz für Ihr Auto inkl. Einbau nur **49,95 €**
- Klimaanlagen Wartung und Reinigung (zzgl. Material) für nur **69,00 €**
- 10 % auf alle Reparaturen und Inspektionen bis **30.06.2020** unter Vorlage dieser Annonce.

Das Team vom Autohaus Calbe freut sich auf Ihren Besuch.

Öffnungszeiten

Verkauf:
Mo. bis Fr. 08:00 - 18:00
Samstag 09:00 - 12:00

Service:
Mo. bis Fr. 08:00 - 17:00

www.autohaus-calbe.de

An der Hospitalstraße 11
39240 Calbe
Telefon 03 92 91/43 10

AUTOHAUS CALBE ...eine gute Adresse!

service@kaisermobile.de

Kaisermobile

€

EU-Fahrzeuge bis zu 30% unter Listenpreis.

Am Rosengarten 1, 06406 Bernburg
03471 3610-0

%

Wir haben die Zeit genutzt und günstig eingekauft.

In Bernburg, direkt an der A14.

Text und Foto René Kiel

Gärtnerei Sperl – ein Paradies für Kleingärtner

Klein Mühlingen. Die Gärtnerei der Familie Sperl an der Kreisstraße von Calbe (Saale) nach Schönebeck ist ein wahres Paradies für die Haus- und Kleingärtner, die aus dem Großraum Magdeburg bis Dessau anreisen. Denn hier finden sie eine große Auswahl von Beet-, Balkon- und Jungpflanzen in sehr guter Qualität. Die meisten davon sind vor Ort selbst gezogen worden. „Zurzeit steht die Beet- und Balkonbepflanzung hoch im Kurs. Da sind Tomaten-, Gurken- und Kohlpflanzen sowie Geranien, Petunien und andere bei unseren Kunden sehr gefragt“, sagte Anke Sperl, die das Unternehmen zusammen mit ihrem Mann Georg und ihrer Tochter Dorothee Sperl führt. „Jetzt steht mit der Friedhofsbepflanzung der nächste Höhepunkt an. Eisbegonien sind da am dankbarsten“, fügte sie hinzu. Zum umfangreichen Angebot gehören unter anderem auch Stauden und Gehölze, Saatgut und Saatkartoffeln, Erde, Dünger und Pflanzenschutzmittel.

Die Kunden wollen bei Familie Sperl aber nicht nur einkaufen, sondern sich bei Bedarf auch fachkundig beraten lassen.

Peter Hampel aus Schönebeck kauft gern bei Sperls ein. „Hier ist es familiär und die Mitarbeiter sind sehr hilfsbereit. Da kann ich mich nicht beklagen“, sagte er.

Das Bild zeigt den größten Teil der Mitarbeiter der Gärtnerei Sperl mit den beiden Chefs Anke und Georg Sperl (rechts).

Die Gärtnerei betreibt auf dem insgesamt rund 16 Hektar großen Gelände mit Hof und Acker insgesamt zehn Gewächshäuser, davon acht Folienzelte. Im Frühjahr werden dort Blumen und Jungpflanzen gezogen und im Sommer Tomaten, Einlegegurken und Paprika angebaut. „Die Pflanzen werden von unseren Mitarbeitern ab Januar ausgesät“, sagte Anke Sperl. Darüber hinaus wachsen auf einem großen Feld auf Freilandbasis Blumenkohl, Weißkohl, Wirsingkohl und Rotkohl. „Die Ernte wird in unserer Gärtnerei verkauft“, sagte die Seniorchefin.

Sie und ihr Mann Georg sind froh darüber, dass sich keiner der Mitarbeiter mit dem Coronavirus infiziert hat. Der Chef hatte große Sorgen, dass jemand erkrankt. „Nervlich war das eine große Belastung, wie man sich in dieser schwierigen Zeit richtig verhält, um sich nicht anzustecken. Zum Glück hatte die Gärtnerei während der Corona-Pandemie nicht einen Tag schließen müssen.

Die Gärtnerei Sperl kann auf eine lange Tradition verweisen. Sie wurde im Jahr 1901 von Pauline und Theodor Sperl als Rosenschule gegründet und danach über drei Generationen von der Familie Sperl bewirtschaftet. Da die Familie Sperl neben dem Gartenbaubetrieb noch eine Landwirtschaft führte, musste sie sich 1960 in der DDR „freiwillig“ einer Landwirtschaftlichen Produktionsgenossenschaft (LPG) anschließen. Die Führung des Gartenbaubetriebes durfte die Familie Sperl jedoch behalten. Bis 1989 lag der Schwerpunkt auf dem Gemüseanbau.

Nach der Wende, genau am 1. Januar 1991, erfolgte die Neugründung der Einzelhandelsgärtnerei durch Georg Sperl. Neben Dienstleistungen und Floristik bilden den Schwerpunkt der Produktion die Beet- und Balkonpflanzen sowie weiterhin der Gemüsebau und die Landwirtschaft. Das zweite Standbein ist die Floristik. Dort werden das ganze Jahr über Gestecke und Blumen angeboten. Dazu gehören floraler Brautschmuck, die Eventfloristik, Trauerfloristik mit eigenem Schleifendruck, Gestecke für die Gedenktage im November, Zimmerpflanzen, ein Lieferservice und der Fleuropdienst.

Heute beschäftigt die Gärtnerei insgesamt elf Mitarbeiter, davon vier Männer und einen Gärtnerlehrling im zweiten Lehrjahr. ■

Gärtnerei Sperl am Steinbruch Kleinmühlingen

Gärtnerei Sperl
Kreisstraße 6 / Steinbruch
39221 Kleinmühlingen

Tel. 039291-2406
www.gärtnerei-sperl.de

Wir sind für Sie da:
Mo - Fr: 8.00 - 18.00 Uhr
Sa: 8.00 - 14.00 Uhr

FLEUROP Die Welt braucht Blumen.

Unsere Gärtnerei bietet Ihnen ...
Schnittblumen und Floristik ❊ Beet- und Balkonpflanzen, hauptsächlich **aus eigener Produktion** ❊ Gemüsejungpflanzen: z. B. Kohlrabi, Salat und Co. ❊ Stauden und Gehölze ❊ Saatgut und Saatkartoffeln ❊ Erde, Dünger, Pflanzenschutzmittel ❊ saisonales Gemüse **aus eigenem Anbau**: z. B. China-, Blumen-, Rosen-, Weiß-, Grün- und Wirsingkohl, Tomaten, Kohlrabi, Kartoffeln, Kürbisse, Paprika, Sellerie ❊ Äpfel **aus der Region**

Schneiderwerkstatt Ilona Kelle

Unsere Schneiderei-Leistungen im Überblick

Damenmaßbekleidung
Änderungen und Reparaturen an:

- **Hose** (auch Jeans und Anzughosen) z. B. kürzen mit Stoßband oder Umschlag, weiten oder verengen, Reißverschluss erneuern
- **Kleid** (z. B. kürzen, enger Schnitt, Reißverschluss erneuern)
- **Hemd** (z. B. Ärmel kürzen)
- **Sakko** (z. B. weiten oder verengen, Ärmel kürzen, neues Futter einsetzen)

Alle weiteren Änderungen oder Reparaturen nach Absprache.

Öffnungszeiten
Montag-Donnerstag 9:00-13:00 Uhr +15:00-17:00 Uhr
Freitag nach Vereinbarung

Bernburger Straße 95
39240 Calbe/Saale
Tel. 039291/2418

Wir produzieren weiter und brauchen Sie!!

Für den weiteren Ausbau unseres Unternehmens suchen wir

Haustechniker / Elektriker
Mechatroniker / Schlosser

Sie verfügen über eine abgeschlossene Berufsausbildung,
überzeugen durch Fachwissen,
scheuen sich nicht vor Herausforderungen
und haben Spaß an einem dynamischen Umfeld.

Sollte dieses Angebot Ihr Interesse geweckt haben,
freuen wir uns auf Ihre Bewerbung.
Wir bieten eine auf Sie zugeschnittene Einarbeitung/Umschulung.

GCC

Bewerbungen und Unterkünfte bitte an:
Grafisches Centrum Cuno GmbH & Co. KG
Frau Rieger · Gewerbering West 27 · 39240 Calbe
Telefon (039291) 428-0 · E-Mail bewerbung@cunodruck.de

Weitere Infos über unser Unternehmen unter: www.cunodruck.de

ES GIBT IMMER EINEN GUTEN GRUND EINE ROSE ZU PFLANZEN!

Besondere Pflanzen für Ihren Garten!

Unsere Öffnungszeiten für Sie:
Montag bis Freitag 10 bis 18 Uhr
Samstag 10 bis 16 Uhr

Götzes Gartenland

Rosengarten • Garten-Baumschule • Gartengestaltung

Bahnhofsplatz 2 • 39249 Barby (Elbe) • Telefon: (03 92 98) 35 36 • www.goetzes-gartenland.de

Text René Kiel

Corona-Lockerungen auch in Calbe

Calbe. Die Corona-Pandemie hat auch das Leben in der Saalestadt verändert. Dadurch machte sich die Schließung der Kindertageseinrichtungen sowie der Schulen ab dem **16. März 2020** erforderlich. Eine Betreuung von Kindern in den Kindertageseinrichtungen und in der Grundschule ist seit dieser Zeit nur unter bestimmten Voraussetzungen möglich. „In den sechs Kindertageseinrichtungen der Stadt Calbe (Saale) befanden sich in dieser Woche durchschnittlich rund 130 Kinder in der Notbetreuung. Das Sozialministerium hat durch verschiedene Erlasse die Bedingungen der Notbetreuung geregelt, die durch die Träger der Kindertageseinrichtungen entsprechend umgesetzt werden müssen. Dem gegenüber stehen ebenso tagesaktuell mit Stand vom 15. Mai 165 bewilligte Notbetreuungen in den Kindertagesstätten und 31 im Hort“, sagte Bürgermeister Sven Hause.

» Aktion Mund-Nasen-Schutz wird fortgesetzt

Die seit dem **23. April 2020** laufende Unterstützungsaktion zur Bereitstellung von Mund-Nasen-Schutzmasken wird weiterhin fortgesetzt. Aus Mitteln des Bundesprogramms Demokratie leben! wurden damals zwei Nähmaschinen und jede Menge Stoff und Zubehör beschafft. Unterstützt werden lokale Einzelhändler, die Ortswehren der Stadt Calbe sowie Bürgerinnen und Bürger. „Bislang wurden über 300 Mund-Nasen-Schutze durch unsere Kolleginnen genäht und ausgereicht. Die Aktion wird zudem sehr intensiv von Besuchern des Rathauses angenommen.

Die Stadt Calbe hat in den letzten Wochen alle Möglichkeiten zur Beschaffung von medizinischen Masken und Desinfektionsmittel geprüft und letztendlich auch veranlasst. „Im Ergebnis konnten alle Mitarbeiterinnen und Mitarbeiter sowie die jeweiligen Ortswehren mit so genannten FFP2-Masken ausgestattet werden. Außerdem steht für alle Bereiche ausreichend Desinfektionsmittel, auch zum Nachfüllen der Abgabebehälter zur Verfügung“, sagte Bürgermeister Sven Hause. Etwa 450 FFP2-Masken bewahrt die Stadtverwaltung für künftige Bedarfe zur schnellen Verfügbarkeit auf.

» Corona-Zahlen im Salzlandkreis

Der Salzlandkreis hatte mit **Stand 15. Mai**, 12 Uhr, **68 positiv getestete Fälle. 65 Personen** gelten als genesen. Derzeit befinden sich **27 Personen** aus dem Salzlandkreis **in häuslicher Quarantäne. 258 Personen** konnten bereits aus der angeordneten Quarantäne entlassen werden.

„Die Stadt Calbe zählt auch weiterhin landesweit zu den Gemeinden mit dem geringsten Aufkommen an nachgewiesenen Corona-Fällen. Seit Erfassung wurde hier, ähnlich wie in der Verbandsgemeinde Egelner Mulde und der Stadt Nienburg, nur ein offizieller Fall der Infektion behördlich bekannt und registriert“, sagte der Bürgermeister. Die ursprünglich in Calbe infizierte Person gilt bereits seit Wochen wieder als genesen.

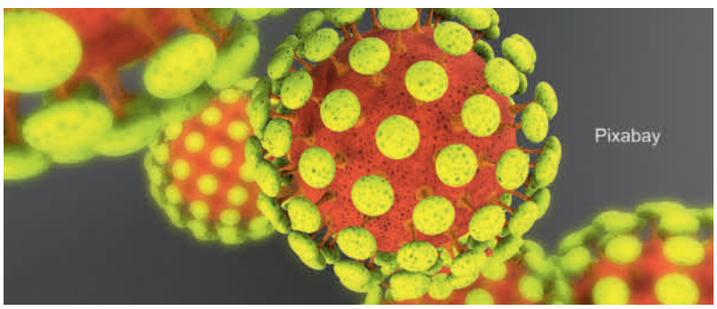

» Trainingsbetrieb aufgenommen

Der Sportbetrieb wurde in Calbe wieder aufgenommen. Zulässig ist jedoch nur Sport im Freien. Die Mitarbeiterinnen des Fachdienstes Sicherheit und Ordnung prüfen regelmäßig vor Ort die Einhaltung aller Vorgaben.

» Spielplätze wieder geöffnet

Auch die Spielplätze wurden bereits zum Ende der letzten Woche wieder geöffnet. „Allerdings musste festgestellt werden, dass einige Randalierer auf dem Spielplatz ‚Grüne Lunge’ Flaschen zerbrachen und sich das Glas an mehreren Stellen auf dem gesamten Spielplatzgelände befand. Von daher war es erforderlich, dass ein Mitarbeiter des Bauhofes am Sonntag die Reinigung vornehmen musste, um eine erneute Sperrung zu vermeiden“, sagte Hauser und fügte hinzu: „Ich rufe deshalb aller Bürgerinnen und Bürger auf, die Einhaltung der Vorgaben durch die Eindämmungsverordnung ebenso einzuhalten, wie die allgemeinen Verhaltensregeln. Verstöße können direkt an die Stadt Calbe gemeldet werden.“

» Kontrollen im Stadtgebiet

Seit dem Inkrafttreten der 1. Eindämmungsverordnung des neuartigen Coronavirus vom 17. März kontrolliert der Fachdienst Sicherheit und Ordnung täglich die Einhaltung der aktuellen Verordnungen.

Hause: „Insgesamt waren vier Mitarbeiter werktags zwei Stunden zu unterschiedlichen Zeiten im Stadtgebiet unterwegs. Dabei wurden regelmäßig alle elf Spielplätze inklusive des Wartenbergs angefahren. Außerdem wurde kontrolliert, ob die Gaststätten und Spielhallen sowie stichprobenartig die Geschäfte verschlossen blieben. In den Supermärkten, Drogerien sowie im Baumarkt haben die Mitarbeiter überprüft, ob Abstandsregelungen, Hygienemaßnahmen und später Maskenpflicht eingehalten wurden. Zusätzlich waren an den Wochenenden insgesamt drei Mitarbeiter aus dem Bereitschaftsdienst sowie zeitweilig auch der Bürgermeister im Einsatz, um sowohl die Einhaltung der Verkehrsregelungen auf der Saalewiese ‚Große Fischerei’ zu kontrollieren, als auch die Einhaltung der Eindämmungsverordnung. Der Tourenplan der Kollegen beinhaltete ebenfalls die Ortschaften Schwarz und Trabitz.“

Das Fazit nach zwei Monaten gestaltet sich so, dass die Calbenser sowie die Gewerbetreibenden weitgehend die Verordnungen eingehalten haben.

Im Ergebnis wurde nur gegen insgesamt acht Personen Anzeige erstattet. Hierbei handelte es sich ausschließlich um Jugendliche und junge Erwachsene, die sich in größeren Gruppen getroffen und Alkohol konsumiert haben. In einem Fall musste die Polizei informiert werden, die umgehend vor Ort war. Die weitere Ahndung obliegt dem Salzlandkreis bzw. der Staatsanwaltschaft als zuständige Behörden. Außerdem wurde eine Versiegelung (Shisha-Bar) vorgenommen. Diese musste mehrmals wegen Siegelbruch erneuert werden, teilte der Bürgermeister mit. Auf Grund dieser Entwicklung und der zunehmenden Lockerungen durch die Folgeverordnungen wurden die Kontrollen ab dem 4. Mai auf eine Stunde täglich reduziert. Der Fachdienst Sicherheit und Ordnung der Stadt hat im Gegensatz dazu zusätzlich begonnen, stichprobenartig die Gewerbetreibenden und Sportstätten zu kontrollieren. Die Kolleginnen werden außerdem auch am Herrentag in gesamten Stadtbereich Kontrollfahrten und -gänge durchführen.

» Eheschließungen in Calbe

Auch während Corona wird in der Saalestadt Calbe geheiratet. Ein Blick auf die Zahlen lässt im Vergleich der Monate März, April und Mai zwischen 2019 und 2020 sogar einen leichten Anstieg verzeichnen. Heirateten 2019 noch sieben junge Paare, so waren es 2020 immerhin neun. Aufgrund der Pandemie und damit einhergehender räumlicher, hygienischer und sonstiger Einschränkungen haben aber auch bereits sechs Paare ihre Hochzeit abgesagt und auf einen späteren Zeitpunkt verschoben.

» Keine Dienstabende der Wehren

Bürgermeister Sven Hause und Fachbereichsleiterin Nancy Ittenson suchten das aktuelle Gespräch mit dem Stadtwehrleiter und Ortswehrleitern der Freiwilligen Feuerwehr. Im Ergebnis wurde übereinstimmend entschieden, bis voraussichtlich Ende Mai 2020 die Dienstabende weiterhin auszusetzen. Demnach soll mit Erlass der nächsten Eindämmungsverordnung erneut geprüft und besprochen werden, ob und inwieweit die Aktivitäten der Wehren wieder anlaufen. Die Einsatzbereitschaft der Feuerwehrkräfte ist davon selbstverständlich nicht betroffen, versicherte der Bürgermeister. ■

Text René Kiel, Foto Stadtverwaltung

Schloß-Apotheke stellt selbst Desinfektionsmittel her

Calbe. Seit Beginn der Corona-Krise tauscht sich Bürgermeister Sven Hause regelmäßig mit lokalen Akteuren der Ärzteschaft, des AWO-Krankenhauses sowie der Pflege und Apotheken aus.

Am 28. April trat dieser Kreis erneut zusammen, um sich über die Entwicklung der Lage vor Ort zu besprechen. „Dabei wurde deutlich, dass sich die Situation in den Arztpraxen schrittweise normalisiert. Schutzausrüstung und Desinfektionsmittel sind aufgrund der externen Unterstützung durch die Kassenärztliche Vereinigung und bei den Pflegeeinrichtungen durch das Gesundheitsamt des Salzlandkreises gegeben.
Die lokalen Apotheken sind derzeit intensiv damit beschäftigt, in Eigenproduktion den Bedarf an Desinfektionsmitteln der Bürger und anderer Einrichtungen weitreichend zu befriedigen. Man unterstützt und informiert sich laufend gegenseitig", berichtete das Stadtoberhaupt.
So produziert die Schloß-Apotheke AKC Apotheken OHG (Schloß-Apotheke, Stadtapotheke und Saale-Apotheke im Ärztehaus) selbst Desinfektionsmittel und stellt diese auch den Kunden zum Erwerb zur Verfügung. ■

David Alkewitz von der Schloß-Apotheke AKC Apotheken OHG produziert seit einigen Tagen selbst Desinfektionsmittel und stellt diese auch den Kunden zum Erwerb zur Verfügung.

Text René Kiel, Foto Stadtverwaltung

Doppstadt bekennt sich weiter zum Standort Calbe

Calbe. Zur Information über die aktuelle Lage und damit verbundene wichtige Wirtschaftsthemen traf sich Hause auch mit dem Gesellschafter der Doppstadt Calbe GmbH, Ferdinand Doppstadt, Geschäftsführer Dr. Konrad Kerres und dem Staatssekretär des Wirtschaftsministerium, Thomas Wünsch, im Rathaus der Saalestadt zu einem Gespräch.
Dabei erfuhr der Bürgermeister, dass der größte Arbeitgeber der Saalestadt, dessen wirtschaftliche Aktivitäten stark exportorientiert ausgerichtet sind, erheblich mit den Auswirkungen der Pandemie zu kämpfen hat. „Die Absatzmärkte sind im Moment weltweit eingebrochen", sagte Doppstadt.
Hinzu kämen die langsam ebenso in Mitleidenschaft gezogenen Zulieferer von Bauteilen und Antrieben. Unterm Strich führe diese Situation dazu, dass die Unternehmensführung einen Fahrplan aus der Krise erarbeiten musste. „Teil dieser Krisenstrategie ist, dass aus derzeitiger Sicht zwischen Ende Mai bis voraussichtlich Ende Juli 2020 die Mitarbeiter am Standort Calbe in Kurzarbeit geführt werden", so der Firmenchef.
Das primäre Ziel ist, dann am Standort Calbe, wo derzeit bei Doppstadt rund 400 Mitarbeiter in Lohn und Brot stehen, schrittweise wieder die Produktion hochzufahren. „Für uns ist das Herz unserer Produktion hier in Calbe und das soll auch so bleiben", setzt Doppstadt ganz klar auch in Zukunft auf den Standort in der Saalestadt.
Bis es soweit ist, liegt das Augenmerk besonders auf der Stabilisierung der Liquiditätslage. Hierzu konnte Staatssekretär Wünsch wichtige Hinweise zu den Möglichkeiten für die Unterstützung der Unternehmen im Land Sachsen-Anhalt geben und dazu verschiedene Wege aufzeigen.

Dr. Konrad Kerres, Ferdinand Doppstadt, Bürgermeister Sven Hause und Staatssekretär Thomas Wünsch (sitzend von links) während der gemeinsamen Beratung im Rathaus der Stadt Calbe (Saale).

„Die Darlehen richten sich an Unternehmen mit bis zu 500 Beschäftigten. Ebenfalls offen sind diese auch für Neugründungen und Start-Ups, soweit sie bereits in Sachsen-Anhalt vor der Krise tätig waren", informierte Wünsch. Die Möglichkeiten einer Inanspruchnahme durch den Umwelttechnikhersteller werden zeitnah ausgelotet.
„Das ausführliche Gespräch mit Doppstadt und Wirtschaftsstaatssekretär Wünsch war außerordentlich aufschlussreich und durchaus bedeutsam für alle Beteiligten", sagte der Bürgermeister. Er begrüßte das klare Zukunftsbekenntnis des Investors zum Standort Calbe. Hause: „Doppstadt ist unser größter Arbeitgeber vor Ort und somit lokal aus verschiedener Sicht für viele Arbeitnehmer und ihre Familien als auch für die Stadt Calbe selbst von wesentlicher Bedeutung."

Das Stadtoberhaupt steht auch mit weiteren Unternehmen in Kontakt und bietet selbstverständlich darüber hinaus bei Bedarf Unterstützung an. ■

Text und Foto Uwe Klamm

Auf Samtpfoten durch die Corona-Krise

Calbe. Wir Menschen sind ja durch die aktuelle Corona Pandemie relativ stark in unserer Lebensfreude eingeschränkt und können uns trotzdem irgendwie helfen. Auch den Menschen gegenüber, die das nicht mehr allein schaffen. Doch was ist mit unseren Haustieren? Auch sie leiden indirekt unter den Einschränkungen und Regeln, wie ich von Tierfreundinnen der Pflegestelle für Tierschutz Calbe erfahren konnte. Diese Damen und Herren kümmern sich bekanntlich seit Jahren um Katzen in Calbe. So gibt es beispielsweise Katzenhalter, die ihre Tiere aus Angst vor der Ansteckung ausgesetzt haben, was natürlich völliger Unsinn ist. Schlimmer noch ist die Tatsache, dass 2020 durch Wegfall der Stadtfeste (Roland- und Bollenfest?) die wichtigsten Spendenquellen eines Jahres nicht mehr zur Verfügung stehen. Das ist bitter für Mensch und Tier. Deshalb möchte ich im Namen der engagierten Mitbürger an die Bürger appellieren, doch alte und neue Wege der Hilfe anzugehen. Futterspenden können bei Familie Pahlke in der Ebertstraße 25 oder im Edeka-Getränkemarkt abgegeben werden. Wer finanziell helfen will, sollte die Spende in einen Briefumschlag tun und in Pahlkes Briefkasten deponieren oder persönlich abgeben. Wer ganz sicher gehen will, kann unter Tel. 77715 bei Pahlkes anrufen. In diesem Sinne ist allen Spendern zu danken! Für den echten Tierfreund ist das sowieso Herzensangelegenheit.
PS. Katzen können immer angefragt werden. ■

Eine Futterstelle wird beschickt

Text René Kiel, Foto Stadtverwaltung

Saaleradweg wird attraktiver

Calbe. Die Stadt Calbe hat die Genehmigung zur Änderung der Haupttrasse des überregionalen Saaleradwegs erhalten. Sie wird künftig stadtseitig von Calbe geführt. „Diese Genehmigung ist Teil einer mittelfristigen touristischen Ausrichtung. Sie beinhaltet neben der stadtseitigen Führung der Haupttrasse dieses überregional bedeutsamen Radweges auch die schrittweise Sanierung der Wegeinfrastruktur, Anpassung der Ausschilderung und Ergänzung durch wegbegleitende Gestaltungselemente, wie z.B. Fahrradladesäulen, Fahrradständer, Mülleimer, Sitzgruppen und Spielelemente“, sagte Bürgermeister Sven Hause.

Bis Ende 2022 sollen die sechs Kilometer Wegstrecke von der Saalebrücke bis zum Saaledamm bei Calbe-Ost durchgängig in einem sehr guten Zustand ausgebaut bzw. saniert sein, um zahlreiche Radtouristen entlang der idyllischen Rolandstadt am Saalebogen zu leiten und ihnen die interessanten touristischen Ziele nahezubringen. Damit folgt die Stadt Calbe auch dem Landesinteresse. Ein Teil dieser Angebote und Wegstrecken ist bereits saniert und in einem attraktiven Zustand. „So haben wir bereits die gesamte Hegerinsel mit ihren Radwegen, dem Schwimmbad, Sportanlagen und sonstigen Bewegungsräumen saniert. Gleiches gilt für den gesamten Bereich entlang des Kanubootshauses und der Uferstraße sowie die dortige Slipanlage“, sagte das Stadtoberhaupt und fügte hinzu: „Bis zum Ende des ersten Halbjahres soll ein weiterer wesentlicher Schritt erreicht werden. Im wichtigen Abschnitt von der Saalebrücke bis zur Großen Fischerei wird es dann einen durchgängig sanierten Radweg geben.

Mit der angestrebten Änderung der Haupttrasse werden auch neue Fördermöglichkeiten für die noch nicht instand gesetzte oder einfach nur in die Jahre gekommene Infrastruktur eröffnet. So können nunmehr Fördermittel im Rahmen der Gemeinschaftsaufgabe „Verbesserung der regionalen Wirtschaftsstruktur“ generiert werden. Dies war bei der vorherigen Trassenführung nicht möglich. „Um dabei in den Genuss der Höchstfördersätze zu gelangen, müssen wir hier zeitnah agieren“, verweist Hause bereits auf die nächsten Schritte.

Bis Mitte 2020 sollen noch Anträge für Projektförderungen in Höhe von ca. 1,2 Mio. Euro beim Land gestellt werden. Geld, mit dem insbesondere die grundhafte Sanierung des gesamten Verlaufes der „Kleinen Fischerei“ (ca. 300.000 Euro) und einer rund 1,7 Kilometer langen Strecke zwischen dem Ausgang des Naherholungsgebietes „Grüne Lunge“ bis zum Saaledamm hinter der Eisenbahnbrücke in Calbe-Ost (ca. 800.000 Euro) realisiert werden.

Von dort aus führt die künftige Hauptroute direkt auf der Deichkrone des bis dahin normgerecht sanierten Saaledeiches zur Fährstelle Tornitz/Werkleitz und weiter bis zur Saalemündung. Weiterhin fließen bis zu 100.000 Euro abschließend in die bereits genannten Gestaltungselemente.

Bereits in diesem Jahr wird außerdem der gesamte Spielplatz in der „Grünen Lunge“ mit rund 80.000 Euro neu gestaltet. Außerdem sollen alle dortigen Wegesysteme mit Mitteln aus dem Bund-Land-Förderprogramm zur Beseitigung der Hochwasserschäden aus 2013 bis Ende 2022 saniert werden.

Abgerundet wird das strategische Konzept durch die Sanierung der Schnittstelle Bahnhof Calbe (Saale) Ost mit seiner dann erneuerten Wegeführung zum ehemaligen Plattenweg bis Mitte 2021.

„Die neuen Angebote werden darauf aufbauen und unsere Stadt wiederum ein Stück attraktiver als Wohn- und Arbeitsstandort machen“, ist sich der Bürgermeister sicher. ■

Unterhalb der Saalebrücke beginnt der erste neue Abschnitt der künftigen Haupttrasse des Saaleradweges. Die Fertigstellung ist bis Ende Juni dieses Jahres geplant. Bürgermeister Sven Hause und seine Mitarbeiterin Lina Eidt zeichnen seit den ersten Schritten für die Umsetzung des Vorhabens „Trassenänderung Saaleradweg“ verantwortlich und überzeugen sich auch vor Ort von der entsprechenden Umsetzung.

www.proficalbe.de
info@proficalbe.de
PROFI CALBE
Profi Baumarkt GmbH Calbe
Gewerbering West Nr.3 · 39240 Calbe (Saale)
IN JEDEM STECKT EIN PROFI!

Kompetenz vor Ort

Fahrräder/Fahrradzubehör
in großer Auswahl für Kinder und Erwachsene.
E-Bikes und E-Roller

Ihr Fachberater vor Ort:
Herr Bratus kümmert sich um den Verkauf und Service rund um das Zweirad, mit und ohne Motor.

Öffnungszeiten:
Mo - Fr: 8.00 - 18.30 Uhr
Sa: 8.00 - 13.00 Uhr

Gewerbering West 3 · 39240 Calbe/Saale
Tel. 039291/464910

Streckenverlauf – Saaleradweg neue Haupttrasse

Schwimmbad Heger (befindet sich unmittelbar am Saaleradweg).

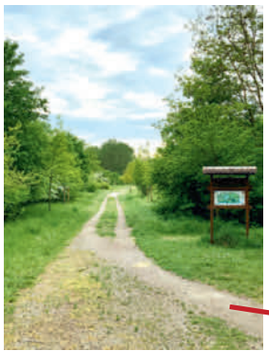

Saaleradweg im Ausgangsbereich Grüne Lunge, Sanierung voraussichtlich 2022.

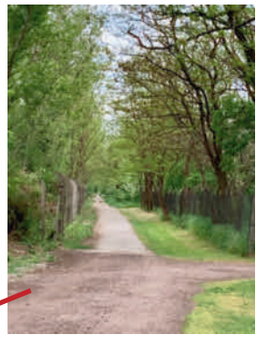

Saaleradweg: Beginn ehemaliger Plattenweg in Richtung Calbe/OST, Sanierung 2021.

Die künftige Haupttrasse des Saaleradweges führt über den Markplatz in Calbe.

Fähre Calbe-Gottesgnaden (Saaleradweg führt unmittelbar vorbei).

Die neue Haupttrasse des Saaleradweges führt auch durch die Kleine Fischerei. Für 2021 ist die grundhafte Sanierung dieses Abschnittes geplant.

Saaleradweg im Bereich Zufahrt Heger bereits saniert.

Der Abschnitt Saalebrücke–Saalewiese–Anschluss Große Fischerei wird derzeit grundhaft saniert und befestigt. Fertigstellung soll bis Ende Juni 2020 erfolgen.

Der Saaleradweg führt von Tippelskirchen über die Saalebrücke und setzt sich dann unterhalb der Brücke direkt entlang der Saale fort.

- bisherige Hauptroute, künftige Alternativroute Saaleradweg über Tippelskirchen, Gottesgnaden bis zur Fährstelle Klein Rosenburg
- künftige Haupttrasse Saaleradweg, stadtseitig
- weiterführende Hauptroute Saaleradweg bis zur Fährstelle Tornitz/Werkleitz

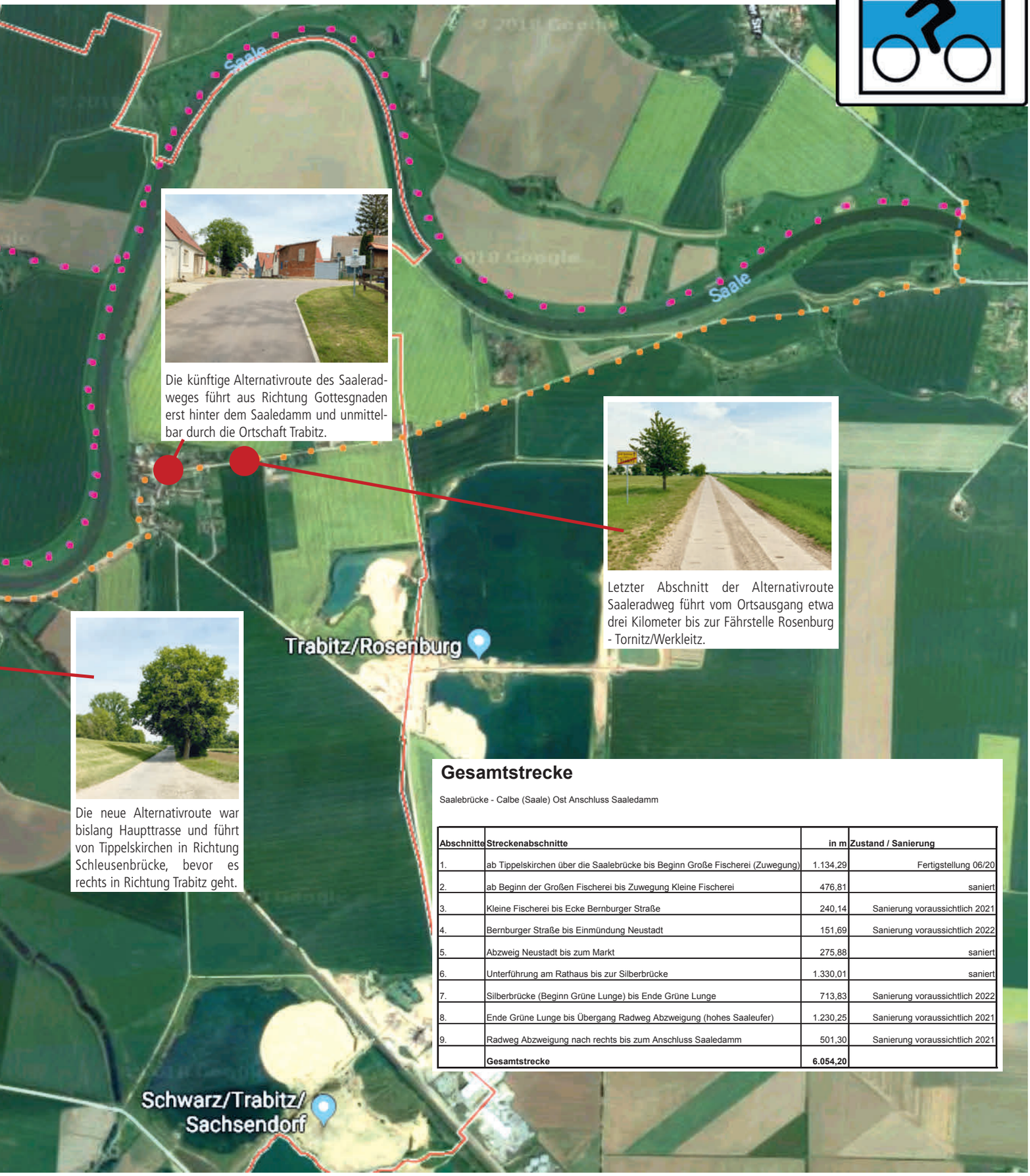

Die künftige Alternativroute des Saaleradweges führt aus Richtung Gottesgnaden erst hinter dem Saaledamm und unmittelbar durch die Ortschaft Trabitz.

Letzter Abschnitt der Alternativroute Saaleradweg führt vom Ortsausgang etwa drei Kilometer bis zur Fährstelle Rosenburg - Tornitz/Werkleitz.

Die neue Alternativroute war bislang Haupttrasse und führt von Tippelskirchen in Richtung Schleusenbrücke, bevor es rechts in Richtung Trabitz geht.

Gesamtstrecke

Saalebrücke - Calbe (Saale) Ost Anschluss Saaledamm

Abschnitte	Streckenabschnitte	in m	Zustand / Sanierung
1.	ab Tippelskirchen über die Saalebrücke bis Beginn Große Fischerei (Zuwegung)	1.134,29	Fertigstellung 06/20
2.	ab Beginn der Großen Fischerei bis Zuwegung Kleine Fischerei	476,81	saniert
3.	Kleine Fischerei bis Ecke Bernburger Straße	240,14	Sanierung voraussichtlich 2021
4.	Bernburger Straße bis Einmündung Neustadt	151,69	Sanierung voraussichtlich 2022
5.	Abzweig Neustadt bis zum Markt	275,88	saniert
6.	Unterführung am Rathaus bis zur Silberbrücke	1.330,01	saniert
7.	Silberbrücke (Beginn Grüne Lunge) bis Ende Grüne Lunge	713,83	Sanierung voraussichtlich 2022
8.	Ende Grüne Lunge bis Übergang Radweg Abzweigung (hohes Saaleufer)	1.230,25	Sanierung voraussichtlich 2021
9.	Radweg Abzweigung nach rechts bis zum Anschluss Saaledamm	501,30	Sanierung voraussichtlich 2021
	Gesamtstrecke	**6.054,20**	

Text und Repro Uwe Klamm

Die Geschichte der Wolldeckenfabrik Aschersleben Calbe (WODAC) Teil 2

Calbe. Die Belegschaft wurde in den 1940er Jahren noch von Ostarbeiterinnen und zwangsweise eingesetzten Kriegsgefangenen verstärkt, auch deshalb, weil männliche Beschäftigte zum Kriegsdienst eingezogen wurden. Gegen Ende des Krieges wurden Überlegungen angestellt und zum Teil praktisch umgesetzt, als Webmaschinen abgebaut und ausgelagert und Rüstungsmaschinen an deren Stelle aufgebaut worden sind. Mit dem baldigen Kriegsende hatte sich die Sache schnell erledigt. Die eigentliche, schon eingeschränkte Wolldeckenproduktion, kam wegen des Rohstoffmangels außerdem gänzlich zum Erliegen. Nach Kriegsende begann Siegfried Nicolai umgehend mit dem Wiederaufbau der Produktionsanlagen. Bis Ende Oktober 1945 hatte man den Wolldeckenbetrieb soweit in Gang gebracht und produzierte hauptsächlich graue Schlafdecken, die dringend gebraucht wurden. Fast zur selben Zeit wurde die Fabrik zu einem Treuhandbetrieb und der Provinzverwaltung unterstellt, was, wenn man so will, einer Enteignung gleich kam. Der Betrieb erhielt die Bezeichnung „Wollwarenfabrik J.G. Nicolai, Treuhandbetrieb der VVB Spinnweber II Leipzig, Betrieb Calbe Saale“. Die Leitung hatten noch weiterhin Siegfried und Dorothea Nicolai inne. 1953 kam dann das endgültige Aus für Vater und Tochter durch die restlose Enteignung. Daraufhin verließ die gesamte Familie Nicolai die DDR und siedelte in die BRD über. Nach dem Weggang der Nicolais wurde der Betrieb endgültig volkseigen und es kam zu einem von „oben“ verordneten Zusammenschluss mit zwei Calber Tuchfabriken (Roesner und Rojahn) und einer privaten Tuchfabrik aus Aschersleben. Dieser Betrieb wurde Leitbetrieb. Seitdem produzierte man in Calbe unter dem Namen „VEB Wolldeckenfabrik Aschersleben-Calbe (WODAC), Werk II, Calbe Saale“. Mit dem Einzug neuer Technik, zu den alten Doppelwebstühlen gesellten sich neue Malipolmaschinen, erhöhte sich die dreischichtige Produktion von Wolldecken, speziell von Sport-, Reise- und Schlafdecken beträchtlich. Hauptabnehmer waren neben dem Inland die Sowjetunion und weitere Staaten in Osteuropa, wie Polen, CSSR, Bulgarien, Jugoslawien und Ungarn. Doch irgendwann in den 1970er Jahren wurden die o.g. Malipolmaschinen durch neue Webstühle und dann wieder durch neue Webautomaten, made in CSSR, ersetzt. Parallel dazu fanden aber auch Modernisierungen in anderen Bereichen, wie in der Spinnerei, statt. So gelang es durch diese ständige Modernisierung und Automatisierung mit fast konstanter Belegschaft von ca. 100 Beschäftigten, darunter 75 Prozent Frauen, die Deckenherstellung kontinuierlich zu erhöhen. 1987 wurde die Produktion von rheumalindernden Schlafdecken der Marke „Piwamed“ begonnen. Jahr für Jahr wurden Lehrlinge zu Facharbeitern für Textiltechnik ausgebildet. Die guten Arbeitsleistungen hatten auch ihre positiven Auswirkungen in der sozialen und kulturellen Betreuung der Belegschaft. Mit den Geschehnissen der „Wende“ 1989/90 änderten sich die Rahmenbedingungen und die Produktion wurde nach und nach runter gefahren. Dann griff die Familie Nicolai in das Geschehen ein und die Tochter des letzten Besitzers Siegfried Nicolai, Frau Dorothee Gerhardt, stellte einen Antrag auf

Blick in die Spinnerei

Rückübertragung des Eigentums. Diesem Antrag wurde stattgegeben. Da im Nachgang kein Investor gefunden werden konnte und auch die Familie Nicolai keine Veranlassung einer Produktionsfortführung zeigte, erfolgte im Frühjahr 1991 die Schließung des Betriebes. Alle Mitarbeiterinnen und Mitarbeiter wurden entlassen. Damit endete nach 203 Jahren zwangsläufig die traditionelle Tuchproduktion in Calbe. ■

Text und Fotos Adrian Kanis

Vielfalt der Natur fördern

Verschiedene Insektenarten profitieren von Blüten in der Wiese.

Eine Rauchschwalbe rastet während der Jagd nach Insekten.

Calbe. „Raus in die Natur" ist das Motto dieses Heftes – während zunächst klar zu sein scheint, was „Natur" meint, zeigt der genauere Blick, dass viele von uns ein unterschiedliches Verständnis davon haben. Je nachdem, wie wir Natur als Kinder erfahren haben und was uns heute als Natur vermittelt wird, ändert sich unser Blick. So liegt Natur für einen weit außerhalb der Stadt, für einen anderen aber zeigt sie sich schon durch die Amsel vor dem Haus. Grundlegend ist, dass Natur der eigentlichen Bedeutung nach nicht menschgemacht sein kann.
Je umfangreicher wir unsere Umgebung verändern, desto mehr drängen wir folglich die Natur zurück. Teilweise sind die Auswirkungen bereits so deutlich, dass ein Umdenken notwendig ist. Vor einigen Jahren belegte die „Krefelder Studie" mit Zahlen, was Fahrer an der Front ihres Autos ablesen können: Die Zahl an Insekten ist in den letzten Jahrzehnten deutlich zurückgegangen, unter anderem durch intensive Landwirtschaft, Lebensraumverlust und Lichtverschmutzung. Auch pflanzliche Lebensräume werden monotoner, da Dünger und Stickstoff aus der Luft den Nährstoffgehalt im Boden verändern. Davon können Gräser profitieren, die Blütenpflanzen verdrängen. Wo weniger Insekten sind, nimmt die Bestäubung ab und wo deshalb im nächsten Jahr weniger Blütenpflanzen wachsen, finden Insekten wiederum weniger Nahrung. Auf lange Sicht sind davon auch Vögel betroffen, die sich und ihre Jungen von Insekten ernähren. Eine Schwalbe muss täglich mehr fressen, als sie selber wiegt. Je weniger sie findet, desto längere Wege legt sie zurück. Dafür benötigt sie mehr Energie und somit noch mehr Insekten.

Dies verdeutlicht die Verbindungen in der Natur um uns herum, derer wir uns oft wohl gar nicht bewusst sind. So stellt sich die Frage: Wie erhalten wir die Vielfalt?

Nicht jeder Tipp ist neu, aber alle sind stets aktuell und einfach umzusetzen:

1) Beim Rasenmähen blütenreiche Streifen bis zum nächsten Mal stehen lassen. Sprießender Klee wird in Gärten und auf öffentlichem Grün von vielen Insekten besucht – auch Gänseblümchen waren im Frühjahr für Arten attraktiv (siehe Foto).

2) Kräuter in Töpfen oder Beeten erhöhen das Nahrungsangebot. Lavendel, Oregano oder Thymian liefern auch im Spätsommer noch wichtigen Nektar, wenn viele Pflanzen schon verblüht sind.

3) Wo Kräuter wachsen sollen, ist auf Düngung zu verzichten, da sie den Pflanzen schadet.

4) Herbizide wie Roundup sind im Garten zu vermeiden und auf Wegen und Steinbeeten gar verboten. Da oft höhere Konzentrationen zum Einsatz kommen als in der Landwirtschaft, schadet schon die kleinflächige Nutzung sehr.

Dies sind mögliche Schritte in die richtige Richtung. So wie Rückgänge in der Natur fast unbemerkt ablaufen, werden auch nicht alle Verbesserungen in wenigen Tagen sichtbar sein. Langfristig ist die gesteigerte Vielfalt aber gut erkennbar. In diesem Sinne, bleiben Sie gesund und erfreuen Sie sich an natürlicher Vielfalt wo sie zu finden ist oder neu geschaffen werden kann! ■

Text und Fotos Dr. Jürgen Ziegeler

Tagfalter unserer Region

Brauner Feuerfalter (*Lycaena tityrus*)

Calbe. Das regelmäßige inselartig angeordnete Vorkommen dieser standorttreuen Bläulingsart bezieht sich in unserer Region auf den Wartenberg sowie auf feuchte, aber auch trockene, blumige Wiesenabschnitte im Saumbereich der Hartholzwälder der Elbauenlandschaft. Die Falter fliegen hier bei stetem Blütenbesuch in zwei Generationen zwischen Mai und Juli und Ende Juli bis zum September eines Jahres. Die zuerst erscheinenden männlichen Falter zeigen im Biotop ein typisches Revierverhalten mit Besetzen und Verteidigen erhöhter Vegetationspunkte und deren Umgebung.
Das sicherste Arterkennungsmerkmal ist die schwefelgelbe Farbzeichnung der Hinterflügelunterseiten mit den eingestreuten schwarzen Flecken und der durchgängigen orangeroten Saumbinde. Bei den älteren Faltern und den männlichen Faltern dagegen ist diese Erkennungsfarbe weitgehend abgeblasst. Die Flügeloberseite der Männchen zeigt eine braune Grundfärbung mit wiederum etlichen schwarzen Flecken der Vorder- und Hinterflügel sowie eine schwach ausgebildete orangerote Saumbänderung. Als eine Farbbesonderheit ist ein nicht seltener Blauschiller der Oberseite der Vorderflügel der Männchen einzustufen (siehe Foto). Bei den weiblichen Faltern, die morphologisch kräftiger und flügelgrößer ausgebildet sind, besteht bis auf die obere Vorderflügelfarbgestaltung ein ähnliches Farbbild wie bei den Männchen.

Brauner Feuerfalter: männlicher (links) und weiblicher (rechts)

Die Vorderflügeloberseite ist bei den Weibchen im wesentlichen orangerot grundgefärbt mit eingestreuten schwarzen Flecken und einer breiter angelgten Randsaumbinde der Flügel.
Die Falter der ersten Generation fliegen zur Nektaraufnahme vor allem Blüten des Gamander-Ehrenpreises, die der zweiten Generation die Ackerkratzdistel, den Sandstrichthymian und die Blüten des Herbst-Löwenzahns an. Zur Eiablage werden die lokalen Sauerampfer genutzt. Die überwinternde Raupe ist von grüner Farbe und fein weißlich punktiert.

Der Braune Feuerfalter ist in seinem engen Lebensraum in unserer Region überaus stark gefährdet bis zum Ausbleiben der Art. Besonders die Umwandlung von Wiesen- oder Waldsäumen in Ackerland, eine mehrmalige mechanische Mahd oder Vielfachbeweidung von Grünland, Übergüllung, vermehrter Pestizideinsatz und regionale Überflutungen führen zum Artrückgang oder zur Artvernichtung. ■

Information des Heimatvereins

Calbe. Seit dem 04.05.2020 ist die Heimatstube Calbe wieder für Besucher geöffnet. Es dürfen maximal 4 Personen anwesend sein. Weitere Verhaltensregeln wie Abstand halten untereinander und Meldepflicht erfährt man beim Besuch. Übliche Veranstaltungen, wie Vorträge, Ausstellungen und dgl. sind unter den derzeit geltenden Vorschriften noch nicht möglich. Positive Entwicklungen werden rechtzeitig bekannt gegeben und umgesetzt.
Bei Besuchsinteresse sollte man unter 039291-78306 anrufen.

+++ KLEINANZEIGEN +++ KLEINANZEIGEN +++

Holzfällung, Baumpflege, Obstbaumschnitt, Wurzelbeseitigung; Angebote kostenfrei.
Tel. 0171/5219843.

2-Raum-Dachgeschosswohnung in Calbe zu vermieten, 58 m², voll saniert, Kaltmiete 270,- Euro.
Kaution 2 Kaltmieten.
Tel. 0931/74028.

Rätsel-Ecke von Hans-Eberhardt Gorges

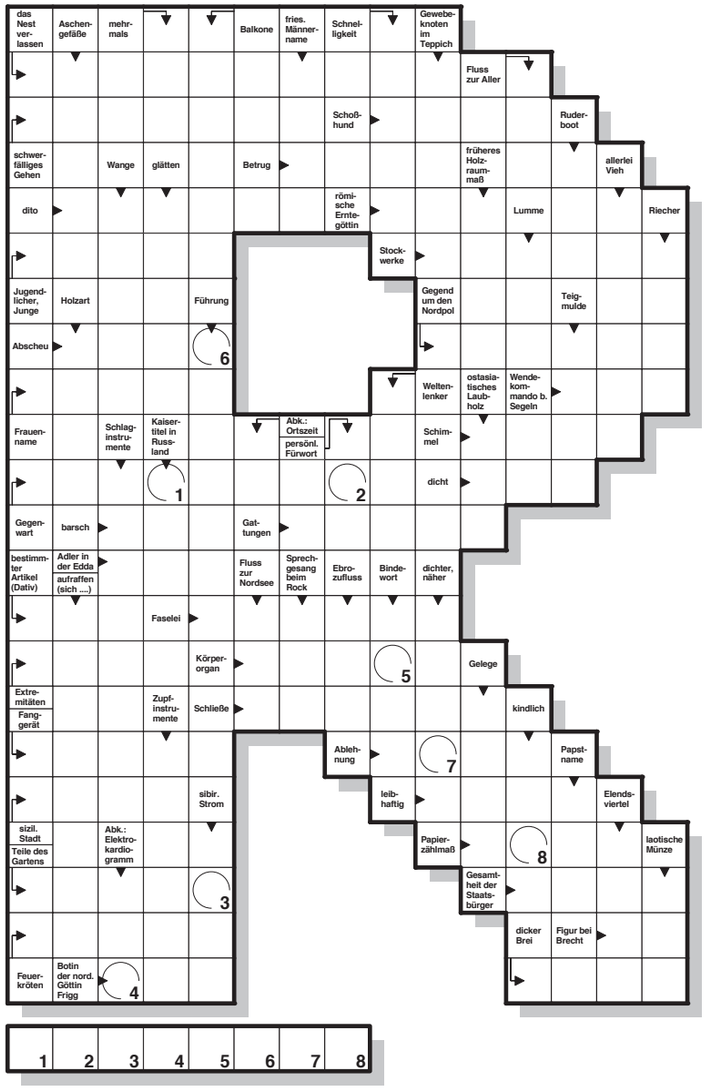

Gesucht wird: Einstiges Gewerbe in Calbe.

Auflösung Ausgabe 04-2020: BUTTERPLAN

ANZEIGEN GEHÖREN INS CALBENSER BLATT

Hei-Sa-Service

Bernd Kriener • Klempner- und Installateurmeister
39240 Calbe (S.) • Barbyer Str. 17
Tel. (03 92 91) 23 66 • Fax (03 92 91) 5 23 16
E-Mail: Hei-Sa-Service • BerndKriener@t-online.de

Zur Verstärkung meines Teams suche ich einen **Service-Monteur mit Kenntnissen im Bereich Elektrotechnik und Berufserfahrung.**

Da wir ein Handwerksunternehmen sind, wäre es von Vorteil, wenn er zudem auch ein handwerkliches Geschick beweist.

Er sollte außerdem im Besitz des Führerscheins Klasse B sein.

Anforderungen:
- Teamfähigkeit
- Zuverlässigkeit
- Selbstständigkeit

Wenn Sie aus Calbe oder Umgebung kommen, motiviert sind und sich neuen Herausforderungen stellen möchten, dann bewerben Sie sich.

Ihre Bewerbung können Sie gerne per Mail, schriftlich oder persönlich einreichen.

Mein Team und ich freuen uns auf Sie!

Heizungs-Sanitär-Service

Ein ortsansässiges Unternehmen mit über 80-jähriger Berufserfahrung.

Karlstedt Bestattungen

Inh. Silke Karlstedt
39240 Calbe (Saale) · Schloßstraße 43b

Erd-, Feuer-, See- und Naturbestattungen

Tag und Nacht 039291/22 82
Bei Störungsfällen wählen Sie bitte:
0172/39 04 822
www.bestattungsinstitutkarlstedt.jimdo.com

GHB

Göttinger ▪ Höwing ▪ Buchweitz ▪ Brachvogel
Rechtsanwälte • Fachanwälte • Steuerberater
Partnerschaftsgesellschaft

Rechtsanwälte
Wolfgang Höwing
Fachanwalt für Familienrecht
BVEB zertifizierter Verfahrensbeistand
Katja Söchtig-Höwing

Steuerberater
Jens Göttinger
Christian Brachvogel
Dipl.-Finanzwirt (FH)
Ivonne Brachvogel
(§ 58 StBerG)
Dipl.-Finanzwirtin (FH)
Alexandra Döbel (§ 58 StBerG)
Dipl.-Finanzwirtin (FH)

Tätigkeitsschwerpunkte Rechtsanwälte:
- Familienrecht
- Arbeitsrecht
- Erbrecht
- Verkehrsrecht
- Mietrecht
- Vertragsrecht
- Allgemeines Zivilrecht
- Sozialrecht
- Baurecht
- (Steuer-) Strafrecht
- Ordnungswidrigkeiten
- Handels- u. Gesellschaftsrecht
- Insolvenzrecht

Tätigkeitsschwerpunkte Steuerberater:
- Steuererklärung für Arbeitnehmer, Beamte und Rentner
- Finanz- und Lohnbuchhaltung
  Kosten- und Leistungsrechnung
- Jahresabschlusserstellung Steuererklärungen für Unternehmer
- Betriebswirtschaftliche Beratung & Existenzgründerberatung
- Beratung bei Unternehmenskauf, -verkauf und -sanierung
- Unternehmensberatung
- Testamentsvollstreckung

GB Steuerberater GÖTTINGER & BRACHVOGEL

www.ghb-kanzlei.de · www.unser-steuerbuero.de

Anwalts- und Steuerkanzleien
Kanzlei Calbe
Schloßstraße 111
39240 Calbe/Saale
Telefon (03 92 91) 42 40

Kanzlei Magdeburg
Harnackstr. 5
39104 Magdeburg
Telefon (03 91) 53 20 00

Kanzlei Niederndodeleben
Am Stadtberg 4
39167 Niederndodeleben
Telefon (03 92 04) 55 58-0

Kanzlei Burg
In der Alten Kaserne 1
39288 Burg
Telefon (0 39 21) 92 44 00

Steuerkanzlei
Kanzlei Magdeburg
Königstr. 49
39116 Magdeburg
Telefon (03 91) 66 25 48-0

Erster Spatenstich auf Abstand an der Kreisstraße nach Tornitz.

Text und Foto Thomas Linßner

Kreisstraße wird ausgebaut

Barby/Tornitz. Der Salzlandkreis erneuert bis Ende des Jahres die Kreisstraße bei Tornitz/Werkleitz. Fast 2,45 Millionen Euro werden investiert. Der Umleitungsverkehr verläuft über ausgebaute Feldwege.

Mit dem symbolischen Spatenstich begann Ende April offiziell der grundhafte Ausbau der Kreisstraße 1243 von Werkleitz bis Tornitz, die am „Handweiser" in die Landesstraße 68 (Barby-Calbe) mündet. Dafür stehen rund 2,45 Millionen Euro Fördermittel zur Verfügung. Das Geld dient der Beseitigung der Hochwasserschäden und wird vom Landesverwaltungsamt bereitgestellt.

Landrat Markus Bauer dazu: „Eine qualitativ hochwertige Infrastruktur ist Voraussetzung für einen attraktiven Wohn- und auch Wirtschaftsstandort. Die Sanierung der Kreisstraße bringt uns deshalb nicht nur bei der Schadensbeseitigung infolge des Hochwassers wieder ein Stück weiter."

Vertreter des Kreises, der Kommune Barby sowie der Baufirma aus Sachsen waren zum ersten Spatenstich angetreten. Die extreme Trockenheit der vergangenen Wochen machte diesen symbolischen Akt zur staubigen Veranstaltung. Wo vor Jahren das Drängewasser das Doppeldorf Tornitz/Werkleitz bedrohte, wirbelte jetzt der Wind viel Staub in den blauen Frühlingshimmel.

Landrat Bauer sprach von einem „seltenen Öffentlichkeitstermin", womit er die Zusammenkunft in Corona-Zeiten meinte. Ralf Felgenträger, der beim Kreis für die Unterhaltung des Straßennetzes zuständig ist, erinnerte an einen Umstand, den wohl die meisten Anwesenden im Hinterkopf hatten: „Ohne das Leid von 2013 würden heute die Straßen nicht ausgebaut!" Denn die klammen Kassen des Landkreises hätten sich diesen grundhaften Ausbau „nie und nimmer" leisten können. Auch wenn das Hochwasser sieben Jahre zurück liegt und die Straßen schon viel eher saniert werden sollten, zähle jetzt das Ergebnis.

Nach Herstellung der Umleitungsstrecken begann der grundhafte Ausbau in zwei Abschnitten. Dazu wurden die Feldwege zum Teil mit Schotter ertüchtigt und einige Ausweichstellen eingebaut.

Begonnen wurde mit dem ersten, rund 720 Meter langen Teilstück vom Ortsausgang Werkleitz bis Tornitz. Dort soll auch ein Durchlass in Höhe des Metallbaus Henschel erneuert werden, wo ein wichtiger Entwässerungsgraben die Fahrbahn quert. Der zweite Bauabschnitt ist rund 1170 Meter lang und führt von der Landesstraße 68 bis zum Ortseingang Tornitz. Hier befindet sich die einzige und viel frequentierte Zufahrt zum Kieswerk. Damit während der Bauphase die schweren Kipper das Werk erreichen können, wurde extra parallel eine Baustraße geschoben und zum Teil asphaltiert.

„Um die Tragfähigkeit nachhaltig zu gewährleisten, wird die Straße grundhaft und auf 6,50 Meter Fahrbahnbreite ausgebaut", informierte Ralf Felgenträger, Betriebsleiter des Kreiswirtschaftsbetriebes. Mit einem Gesamtaufbau von rund 65 Zentimeter soll der Straßenausbau in Asphalt erfolgen. Weil das Hochwasser den Unterbau destabilisierte, wird in der untersten Schicht ein Zement-Splitgemisch verwendet.

Die Arbeiten sollen voraussichtlich Ende November abgeschlossen werden. ■

Hallo Frühling!
Wir freuen uns auf SIE!
Entdecke unsere Highlights!
Drei Teile zum Preis von Zwei!
FOR MEN-BESTSELLER
Holen Sie sich Ihren Lieblingslook in großen Größen!
Vorläufige Öffnungszeiten
bei Treffpunkt Mode | Schlossstr. 109 in Calbe
Mo-Fr von 10-12 Uhr und 15-17 Uhr für Sie geöffnet.
Mittwoch geschlossen!

RECHTSANWALTSKANZLEI
ASTRID ULRICH
»Gutes Recht bedarf guter Hilfe.«

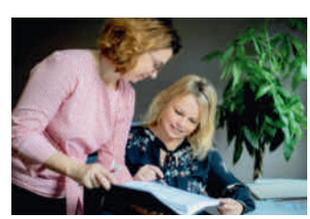

Meine Beratungsschwerpunkte:
Familien-, Erb-, Arbeits-, Straf- und Verkehrsrecht

ÖFFNUNGSZEITEN:
Montag: 08.00 Uhr bis 15.30 Uhr
Dienstag: 08.00 Uhr bis 17.00 Uhr
Mittwoch: 08.00 Uhr bis 15.30 Uhr
Donnerstag: 08.00 Uhr bis 15.30 Uhr
Freitag: 08.00 Uhr bis 13.00 Uhr
Und Termine nach Vereinbarung.

Markt 7 | 39240 Calbe/Saale
Tel.: 039291 / 81 76 30 | Fax: 039291 / 81 76 29
E-Mail: ra-ulrich@gmx.de | www.ra-ulrich-calbe.de

Text und Repro Dieter Horst Steinmetz

Wissen ist Macht – Calbe und seine Schulen (Teil 11)

Verfolgung demokratischer Lehrer 1849

Calbe. Die zunehmende Industrialisierung und anwachsende Bevölkerungszahl hatten eine breite Alphabetisierung notwendig gemacht. Die Lehrer an den Volksschulen waren in Vorbereitungskursen und Seminaren auf ihren aufopferungsvollen Beruf vorbereitet worden und standen meist in gesellschaftlichem Widerspruch zu den höher gebildeten und vermögenderen Lehrern an sogenannten Gelehrten-Schulen. So ist es nicht verwunderlich, dass von den Volksschullehrern gerade in der Revolution 1848/49 ein starker demokratischer Impuls auch in Calbe und im Kreis ausging. Als die Konterrevolution seit dem Herbst 1849 wieder die militärische und politische Oberhand gewann, kamen hier auch die monarchischen Kräfte und die konservative Lehrerschaft aus ihrer Deckung. Sie gingen scharf gegen die meist jungen demokratisch gesinnten Volksschullehrer vor, die ihre Gesinnung oft durch Vollbärte und hohe breitkrempige Hüte nach dem Vorbild der badischen und italienischen Revolutionäre kundtaten. Behördlich wurde gedroht: Die Volksschullehrer sollten an den geleisteten Diensteid denken und nichts unternehmen, was die Regierung schwächt „oder gar zur Aufregung der Volksmassen und Unzufriedenheit mit den Anordnungen führen könnte“.
Lehrer hätten trotz Ermahnung „in politischen Vereinen und Volksversammlungen die Leidenschaften einer leicht entzündlichen täuschbaren Menge aufgeregt, statt diese zu beruhigen und zu versöhnen.“ Deshalb wären inzwischen Rügen, Disziplinarstrafen und Gerichtsverfahren erfolgt. Am 15. September 1849 erschien im „Calbeschen Kreisblatt“ von königstreuer Seite „Ein Wunsch der Lehrer“. Es sei der „Lehrerstand wegen seiner meineidigen demokratischen Mitglieder in übeln Ruf gerathen“. Das würde von allen gutgesinnten Lehrern und Vaterlandsfreunden tief beklagt. Zugleich wurde „dringend gewünscht, daß alle demokratischen Subjekte aus dem Lehrerstand entfernt werden.“ Es habe sehr „befremdet, daß neuerlich zwei Lehrer zu Calbe bei ihrer feierlichen Einführung mit Demokratenbärten erschienen und auch wirklich mit diesen behaarten Affengesichtern vom Schulinspektor Superintendent Scheele eingeführt worden sind. Da diese behaarten Gesichter durch demokratischen, hochverrätherischen Schmuck in Mißkredit gebracht sind, auch das Äußere gewöhnlich einen Abdruck des Innern ist, so ist dringend zu wünschen, daß alle Lehrer, welche nicht für Demokraten oder polnische Schacherjuden oder für Paviane gehalten werden wollen, die Demokratenbärte entfernen mögen.“ Schlimmer ging‘s nimmer. Ein anderes Erkennungszeichen der Demokraten von 1848/49 war der breitkrempige Filzhut, der Kalabreser der norditalienischen Volksrevolutionäre.

Karikatur 1848: „Die politischen Parteien nach dem Charakter der Bärte“ - links die Demokraten und Radikalen, rechts die Liberalen und Konservativen

Diese gehässigen konservativen Lehrer konnten aber das Rad des schulischen Fortschritts nicht zurückdrehen. Lesen Sie in der nächsten Folge, wie es in den 1850er Jahren mit dem Schulwesen in Calbe weiterging.

Übrigens: Der Vormarsch der Demokratenbärte war nicht mehr aufzuhalten.
Ende des 19. Jahrhunderts trugen ihn alle Männer, die sich für fortschrittlich hielten vom Sozialdemokraten bis zum Universitätsprofessor. ■

Betreutes Wohnen – ein sicheres Zuhause!

Seniorenwohnpark "Tannenhof"

Wir bieten Ihnen:
- Alters- und behindertengerechte Wohnungen
- Vielfältige Möglichkeiten von Aktivitäten in der Gemeinschaft
- Komfort, Service und Sicherheit

Fertigstellung und Neueröffnung unseres neuen Hauses ab Juni 2020

Wir sind für Sie da: Tel.: 039291-51190

Seniorenwohnpark Tannenhof | Fr.-Ludwig-Jahn-Str. 6 | 39240 Calbe
www.seniorenpflege-tannenhof.de

Polstermöbelmanufaktur

Polsterei & Raumausstattung Lutz Schmidt

LUTZ SCHMIDT HANDMADE IN GERMANY seit 1914

Ledermöbel
Neuanfertigung von Polstermöbeln nach Maß & Restauration
Teppichboden
Gardinendekorationen • Näharbeiten
Oldtimerrestauration • Fahrzeuginnenausstattung

Bernburger Straße 8 • 39240 Calbe (Saale)
Telefon: (03 92 91) 25 35 • Telefax: (03 92 91) 7 22 11
e-mail: PolstereiSchmidt@t-online.de • www.polsterei-schmidt.de

Sonderwünsche? Kein Problem! Fragen Sie uns.

Legen Sie wert auf pünktliche und preiswerte Erledigung Ihrer Aufträge?
Dann sind sie bei uns genau richtig!

Wir bieten Ihnen:
- Lieferung von Sand, Kies, Schotter usw. bis 2,0 t.
- Entsorgung von Bauschutt, Baustellenabfall
- Kostenlose Schrottentsorgung

Baustoffhandel und Containerdienst Michael Arlandt
Pappelweg 2 · 39240 Calbe/S.
Telefon 039291 73256 · Fax 039291 497208 oder Funk 0172 4188279

Fragekiste

Warum hacken Blaumeisen am Nistkasteneinflugsloch herum wie kleine Spechte?

Es gibt viele Theorien darüber. Möglich ist, dass sie instinktiv picken, denn natürliche Baumnisthöhlen werden von anderen Vögeln auch bearbeitet, bis sie passen. Es kann ebenfalls sein, dass sie klopfend, störende Kanten abpicken oder einfach nur markieren und kundtun, dass dies ihr Zuhause ist. Die Blaumeise auf dem Foto hat an unserem Vogelhaus gehackt.

Warum tragen die meisten Menschen ihre Armbanduhr am linken Handgelenk?

Ihr meint jetzt sicher – klaro die Rechtshänder können das Armband viel einfacher am linken Handgelenk schließen. Tja, aber warum tragen dann auch viele Linkshänder die Armbanduhr links? Bereits seit Taschenuhrenzeiten bauten die Uhrmacher das Rädchen zum Aufziehen und Zeigereinstellen neben der 3, also rechts. Linkshänder können zwar die Uhr am rechten Arm besser schließen, kommen aber nur umständlich an das Stellrädchen heran. Bis heute gibt es kaum Uhren, die das Stellrädchen links neben der 9 haben. Dies soll dann auch

eher ein Hingucker sein, als eine Hilfe für Linkshänder.

Wie schlafen eigentlich Elefanten?

Erwachsene Elefanten schlafen täglich ungefähr lächerliche 1-2 Stunden. Elefantenkinder benötigen etwas mehr Schlaf, weil sie vom Toben und Laufen schneller müde werden. Zum Schlafen legen sich die Dickhäuter auf den

Boden. Sie stützen sich dabei mit den Stoßzähnen ab. In freier Wildbahn sieht man fast nie schlafende Elefanten. Sie haben einen sehr leichten Schlaf, werden folglich beim geringsten Geräusch wach und stehen sofort auf. Lange Zeit dachte man deshalb, dass sich Elefanten nur im Stehen ausruhen.

Wieviel Farben kann unser Auge sehen?

Na alle, was sonst – werdet ihr denken. Falsch…..kaum zu glauben, aber wahr. Das menschliche Auge kann nur 3 Farben erkennen. Auf der Netzhaut des Auges haben wir Millionen winzige Zapfen (Zellen) für die Farbwahrnehmung. Ein Teil der Zapfen ist spezialisiert auf Rot, der andere Teil auf Blau und der dritte auf Grün. Fällt Licht ins Auge geht die Bildinformation über die Zapfen zum Gehirn. Erst hier wird die Welt bunt, weil sich das Gehirn aus Rot, Blau und Grün alle anderen Farben mischt, die es gibt.

Wie groß werden menschliche Knochen?

Natürlich haben wir unterschiedlich große Knochen je nachdem, wofür sie gebraucht werden. Den kleinsten Knochen haben alle im Mittelohr. Er heißt Steigbügel, ist nur 3 Millimeter lang und wiegt ungefähr 3 Gramm. Den größten und kräftigsten Knochen besitzen erwachsene Männer, die mindestens 1,80 Meter groß sind. Ihr Oberschenkelknochen kann bis 50 cm lang werden.

Bleibt schön neugierig!
Euer Fienchen

Elektro-Partner
Calbe GmbH
Ausbildungsbetrieb seit 1995
Elektroinstallation im Wandel der Technik
Jalousiesteuerung: Komplettlösung für alle Anwendungsfälle
Mehr Sicherheit durch Bewegungsmelder
im Haus und für Außenanlagen.
Gezielte Beleuchtung für Arbeit und Freizeit durch
Einsatz moderner Lichtsysteme.
Breite 13 / 14 · 39240 Calbe (Saale)
Tel.: (03 92 91) 7 34 70 Fax: (03 92 91) 7 10 44

seit 1980
Bernd Welz
Meisterbetrieb für Bedachungen
39240 Calbe (Saale) • Schloßstr. 78
www.dach-decker-arbeiten.de
bernd.welz@web.de

Dachstühle
Dachdeckerarbeiten
Dachklempnerei
Fassaden

Bernd Welz
Schloßstraße 78
39240 Calbe (Saale)
Tel. (03 92 91) 22 77

SMD
Sozialstation Calbe GmbH
Häusliche Alten- und Krankenpflege
Tagespflege
Krankenfahrten
Beratungsbesuche nach § 37 SGB XI
und vieles mehr
Eigenständigkeit bewahren
SMD Sozialstation Calbe GmbH
An der Hospitalstraße 7 · 39240 Calbe

Zugelassen bei allen Kranken- und Pflegekassen
Fragen Sie uns, wir beraten Sie kostenlos!
Telefon (03 92 91) 49 20 30

Fachapothekerin für Offizinpharmazie und Ernährungsberatung Kristine Dimitz

Heidelbeeren – kleine blaue Superfrüchte

Calbe. Wandert oder radelt man jetzt aufmerksam durch Heide- und Moorlandschaften oder lichte Wälder, in denen die bis kniehohen Heidelbeersträucher (*Calluna vulgaris*) wachsen, so sieht man viele grüne Blüten an den kleinen Sträuchern. Wenn kein starker Frost mehr kommt, könnte es in diesem Jahr von Juni bis August eine Heidelbeerschwemme geben. Die sandigen und torfigen Böden in Mitteleuropa und auf der Nordhalbkugel sind die Heimat der Heidelbeeren, die häufig auch als Blaubeeren bezeichnet werden. In unserer Umgebung wachsen sie im Harz, Fläming und den Heidelandschaften nördlich von Magdeburg.

Die blaue Beere ist eine sehr gesunde Frucht: vitaminreich, kalorienarm, mineralstoffreich und mit einem hohen Gehalt an den antioxidativ wirkenden Anthozyanen, die für die rote, blaue und violette Farbe von Blüten und Früchten sorgen. Anthozyane wirken entzündungshemmend, antimikrobiell, und haben einen positiven Einfluss bei der Reduzierung koronarer Herzerkrankungen. Außerdem können sie den Gehalt an Gesamtcholesterin senken, das ‚gute' HDL-Cholesterin im Blut erhöhen, Durchfall stoppen und helfen bei chronisch entzündlichen Darmerkrankungen und Darmkrebs. Ein weiterer interessanter Therapieansatz ist die Verwendung des Inhaltsstoffes Lutein bei der altersbedingten Makuladegeneration. Heidelbeeren mit ihrem hohen Gehalt an Vitamin A gelten auch als ein Mittel gegen Nachtblindheit.

Sie sind neben den Schwarzen Johannisbeeren, Holunderbeeren, Kirschen, Auberginen und Brombeeren besonders reich an Anthozyanen. Die geschmacklich intensiveren Waldheidelbeeren liegen mit 100–1000 mg pro 100 g Frischobst mittendrin, die Werte für die größeren Früchte der Kulturheidelbeere fallen deutlich geringer aus, denn ihre Anthozyane sind nur in der Schale enthalten, das Fruchtfleisch ist hell. Die Kulturheidelbeere ist eine Züchtung aus den großfrüchtigeren, höherwüchsigen Arten der Amerikanischen Heidelbeere (Calluna corymbosum). Es bleibt dabei: je dunkler die Frucht, desto höher der Gehalt an Anthozyanen und desto farbintensiver die Flecken!

In Deutschland spielt das gewerbliche Sammeln von Heidelbeeren wegen des hohen Arbeitsaufwandes nur eine geringe Rolle. Die Früchte werden tiefgefroren, getrocknet oder als Konserven aus Österreich, Polen oder dem Balkan importiert. Der Anbau erfolgt weltweit.

Heidelbeeren schmecken besonders köstlich mit Milch, Sahne, Joghurt, Hefeklößen, Muffins und Milchreis. Am besten genießt man sie frisch gepflückt und gewaschen. Im Kühlschrank sind sie einige Tage lagerfähig. Damit sie möglichst wenig Mikronährstoffe verlieren, sollten sie umgehend eingefroren werden. Gesundheitsbewusste trinken regelmäßig oder als Kur den konzentrierten Saft, um von den positiven Wirkungen zu profitieren.

Die Vermehrung der Heidelbeersträucher erfolgt in der Natur sowohl durch Samen als auch vegetativ durch unterirdische Ausläufer. Inzwischen gibt es mehrere frostbeständige Züchtungen der Kulturheidelbeeren für den Gartenfreund. Wichtig: torfreiche Erde und viel Wasser sind für das Gedeihen der Pflanzen unabdingbar. Bei den nährstoffreichen lehmigen Böden unserer Gegend macht das in der Regel einen großzügigen Bodenaustausch mit Moorbeet-/Rhododendron-Erde im Pflanzbereich erforderlich.

Und dann ist da noch für Heidelbeersucher die Warnung vor dem Fuchsbandwurm. Auch wenn die Experten für Deutschland meinen, dass die Wahrscheinlichkeit einer Infektion gegen Null geht, sicher ist, wer nicht nur in Corona-Zeiten die Früchte vor dem Genuss wäscht. Bei Temperaturen über 60° C werden die Eier des Fuchsbandwurmes abgetötet.

Vielleicht haben Sie ja wie ich in Sachen Heidelbeeren demnächst auch ein Aha-Erlebnis: dank emsiger Vögel fliegen einem zwar in den Wäldern der Lüneburger Heide keine gebratenen Tauben in den Mund, aber eine fleckenlose Heidelbeerernte ohne zu bücken ist möglich. Vögel haben die kleinen Samen der Kulturheidelbeeren mit ihrem Kot in der Gegend verteilt und die moorigen Heideflächen mit ihrem sauren ph-Wert sind bestes Heidelbeerland. Mancherorts sind die bis zu 3 Meter hohen dominanten Kulturheidelbeeren in den Mooren schon eine Plage und werden zum Schutz des ursprünglichen Biotops wieder entfernt. ■

Kulturheidelbeere im Grundlosen Moor bei Walsrode

Stellplatz zu vermieten.

Genügend Platz vorhanden
für z. B. Wohnwagen, Wohnanhänger, Boote –
auch 6.000 m² Freifläche eingezäunt.

Zu erfragen im Baumarkt Profi Calbe.

Tel. 039291/46 49 46 oder 0173/669 33 66

Erd-, Feuer-, See- und alternative Bestattungen

Heinze Bestattungen

Tag & Nacht 039291 / 46 46 95

Bei Nichterreichbarkeit: 0172 / 87 36 44 8

www.heinze-bestattungen.de

heinzebestattungen@t-online.de

Arnstedtstraße 91 * 39240 Calbe (Saale)

Unser Geschenktipp:

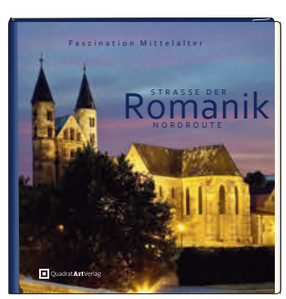

„Straße der Romanik" im Doppelpack

Straße der Romanik Nordroute:
Große Geschichte, stille Kirchen
Festeinband.
40 Seiten • 16,0x16,0 cm • 7,90 € (D)
ISBN 978-3-942148-04-7

Straße der Romanik Südroute
Auf den Spuren der Ottonen
Festeinband.
48 Seiten • 16,0x16,0 cm • 7,90 € (D)
ISBN 978-3-942148-03-0

Die beiden Bände gibt es auch in einem repräsentativen Schuber – ein perfektes Geschenk!

Sachsen-Anhalts Geschichte in spannenden Erzählungen und inhaltsreichen Illustrationen erleben. Das Geschenk für geschichtsinteressierte Menschen ab sofort in der Heimatstube Calbe und Lotto-König.

Diese und weitere Titel auch online bestellbar:
www.quadratartverlag.de

+++ TSG CALBE +++ ABTEILUNG HANDBALL +++ TEXT G. LEHMANN +++ FOTO VEREIN +++

TSG-Handball-Nachwuchsmannschaften sehr erfolgreich

Calbe. Die Saison 2019/20 verlief für die Nachwuchsmannschaften der TSG-Handballabteilung insgesamt sehr erfolgreich. Die letzten Punktspiele vor der Corona-Krise wurden Anfang März ausgetragen, danach ruhte bekanntlich der Spielverkehr in allen Ligen. Von Seiten des Handballverbandes Sachsen-Anhalt (HVSA) wurde die laufende Saison dann per 20. April offiziell und folgerichtig für beendet erklärt. Die Wertung erfolgte durch den HVSA nach dem norwegischen Modell, d. h. die Anzahl der bis dahin erzielten Punkte wurde durch die Anzahl der ausgetragenen Spiele geteilt. Dieser Koeffizient war dann maßgeblich für die endgültige Platzierung. Von den acht TSG-Nachwuchsmannschaften, die im Punktspielbetrieb des HVSA standen, erkämpften sich am Ende vier Teams einen Medaillenrang. Die beiden F-Jugend-Teams der Abteilung nahmen an Spielfesten und Mini-Turnieren teil und sammelten dort erste Erfahrungen. Aber egal ob Medaille oder nicht - alle Nachwuchsmannschaften gaben im Saisonverlauf ihr Bestes und haben sich insgesamt weiterentwickelt. Ein großer Dank geht daher an alle Beteiligten - Trainer, Betreuer, Eltern, Großeltern und natürlich an alle Kinder und Jugendlichen für eine tolle Saison 2019/20, die leider viel zu früh endete.

Nun hoffen alle TSG-Handballer auf eine baldige Rückkehr in den normalen Trainingsbetrieb in den Hallen. ■

Die männliche B-Jugend spielte eine starke Saison in der Sachsen-Anhalt-Liga. Die Mannschaft um Trainer Andreas Glöckner, Co-Trainer Daniel Wuwer und Betreuerin Simone Holzweissig sicherte sich verdient die Bronzemedaille. Zudem wurde Paul Steffen mit 160 Treffern in 14 Spielen bester Torewerfer der Liga.

Übersicht der Platzierungen:

Männliche A-Jugend,
Sachsen-Anhalt-Liga, 7. Platz

Männliche B-Jugend,
Sachsen-Anhalt-Liga, 3. Platz

Männliche C-Jugend,
Sachsen-Anhalt-Liga, 8. Platz

Männliche D-Jugend,
Bezirksliga West, 3. Platz

Männliche E-Jugend,
Bezirksliga West, Staffel I, 5. Platz

Weibliche B-Jugend,
Bezirksliga West, 3. Platz

Weibliche D-Jugend,
Bezirksliga West, 2. Platz

Weibliche E-Jugend,
Bezirksliga West, 2. Platz

+++ TSG CALBE +++ ABTEILUNG FUSSBALL +++ TEXT S. LENHART +++ FOTO VEREIN +++

C-Jugendtrainer Ingolf Klein zieht Saisonfazit

Calbe. Jetzt, wo die Saison mit höherer Gewalt beendet wurde, gilt es, ein kleines Fazit der Leistungen für die Jungs und Mädchen der C-Junioren der TSG Calbe zu ziehen. Wir Trainer können nur mit großem Stolz auf die Saison zurückblicken.

Was die Spieler diese Saison um ihren Kapitän Jonas Landschulze geleistet haben, erfordert erheblichen Respekt. Der Tabellenstand als Zweitplatzierter reflektiert nur den Leistungsstand des Teams, was bereits einen super Erfolg darstellt. Auch der Einzug ins Pokalhalbfinale belegt selbiges. Was uns als Trainer jedoch am meisten imponiert, ist die Entwicklung des Teams und insbesondere jedes einzelnen Spielers. Neulich, beim Blick auf eines der ersten Mannschaftsfotos dieser Saison, erschracken unser Jugendleiter und ich leicht. Wir sahen Kinder. Doch als ich die Kids dieses Jahr letztmalig sah, blickte ich in gereifte Gesichter. Ich denke, dies ist es, was man der Mannschaft anrechnen muss. Sie ist gereift. Auch wenn man unsere einzelnen Spiele im Nachhinein reflektiert: eine Entwicklung und Reifung des Teams und jedes Einzelnen war immer zu sehen. ■

C-Jugendmannschaft der TSG Calbe.

Spieleranalyse im Einzelnen

Jonas Heide lernte z. B. seine Emotionen im Zaum zu halten, Nevio Jutrowska merkte, dass er nicht aufgeregt sein muss, dass er keine Angst haben muss, Fehler zu machen. Leon Reinhardt, ehem. Brand, entwickelte eine gute Spielübersicht, Bruno Pape ist einer der besten Abwehrspieler, die ich je trainieren durfte, genau wie Jolina Imroth, die manchen Jungen den Schneid abkaufte. Wir freuen uns ebenfalls über Tonio Kempinski, der immer professionelle Züge in seiner Auffassungsweise vom Fußball hat; Bojan Stojiljkovic, der im Laufe der Saison super an seiner Dynamik arbeitete. Als Jonas Landschulze in unserem letzten Spiel drei Tore zum Pokalsieg gegen Hecklingen erzielte, sich angeschlagen immer nochmal einwechseln ließ, wollte er nicht persönlich glänzen. Er tat es für das Team, zeigte sich als echter Kapitän. Leo Stockmann und Ihab El Zayat sieht man die Freude an, wenn es ihnen mal wieder gelingt, den einen oder anderen Gegner auszuspielen. Die Zwillinge Bennet und Jonas Sülzle brachten sich immer besser ins Spiel ein, verbesserten ihre Laufleistungen und begannen, im Spiel auch verbal zu kommunizieren. Dean Leinung legte seine Schüchternheit ab und spielte unbeschwerter, weil er merkte, dass niemand mehr über misslungene Aktionen schimpfte oder sich herablassend äußerte. Maximilian Stoll, der immer sehr motiviert im Training agiert, merkte, dass ihn dies voranbringt, was einige Torerfolge in den Spielen bezeugen. Maxim Bicherts Entwicklung ist ebenfalls sehr erfreulich. Er fing bei null an und niemals hätte ich gedacht, dass ich ihn so schnell auch in ein Spiel schicken kann. Doch er schaffte es, bekam zwar viel Hilfestellung von seinen Mitspielern, aber seine Aktionen wurden von Mal zu Mal strukturierter. Und dann ist da noch Maarten Hesse, der Torschützenkönig der Liga. Seine Mentalität ist eine der größten Herausforderungen für einen Trainer. Stimmt sie, sind seine Leistungen top. Gibt's Unstimmigkeiten, können manche Situationen eskalieren. Wir denken, er begreift immer besser, dass nur er selbst bestimmt, wie gut er wirklich sein kann. Wenn er weiterhin lernt, alles was hinderlich ist abzuschalten, hätte er den absoluten Durchbruch geschafft, denn mit seinen Abschlussqualitäten ist er phänomenal. Gespannt sind wir auf die Leistungen von Moritz Jahn und Niklas Meyer in der nächsten Saison. Vielleicht schafft es auch Trung Thanh Nguyen, wieder mehr Zeit für den Fußball aufzubringen, was uns sehr freuen würde, denn seine gezeigten Leistungen sprachen sehr an. ■

Gottesdienste für die evangelische Gemeinde St. Stephani und St. Laurentii in Calbe

01.06.2020	15:00 Uhr	Gottesdienst in Schwarz, Pfr. Kohtz
07.06.2020	10:00 Uhr	Gottesdienst in St. Laurentii, Pfr. Kohtz
14.06.2020	11:00 Uhr	Gottesdienst in St. Laurentii, Pfr. Kohtz
21.06.2020	10:00 Uhr	Gottesdienst in St. Laurentii, Pfr. Kohtz
28.06.2020	Bitte beachten Sie den Aushang!	
05.07.2020	10:00 Uhr	Gottesdienst in St. Stephani, Pfr. Kohtz
	15:00 Uhr	Gottesdienst in Schwarz, Pfr. Kohtz
12.07.2020	11:00 Uhr	Gottesdienst in St. Laurentii, Pfr. Kohtz
19.07.2020	10:00 Uhr	Gottesdienst in St. Stephani, Pfr. Kohtz
26.07.2020	11:00 Uhr	Gottesdienst in St. Laurentii, Pfr. Kohtz

Letzte Meldung – Heger-Schwimmbad

Calbe. Je nach Art und Umfang der erforderlichen Zuarbeiten und Abnahmen, voraussichtlich zwischen 3. und 5. Juni, ist von der Öffnung des Heger-Schwimmbades auszugehen. Der genaue Zeitpunkt wird so schnell wie möglich öffentlich bekannt gegeben, teilte Bürgermeister Sven Hause mit.
Möglich machen das die weitreichenden Lockerungen, mit denen die Landesregierung die Einschränkungen zur Eindämmung der Corona-Pandemie weiter aufheben will.

Text und Repro Uwe Klamm

Das Kriegsende in Calbe

Calbe. Am 08.05.2020 jährte sich zum 75. Mal der Tag, der mit der bedingungslosen Kapitulation das Ende des Zweiten Weltkrieges besiegelte. In unserer Heimatstadt Calbe war dieser Zeitpunkt bereits der 13. April 1945. In den Morgenstunden dieses 13. April war die 83. Infanteriedivision der US-Armee aus westlicher Richtung auf die Stadt vorgerückt und hatte sie per Lautsprecher zur Aufgabe aufgefordert. Was dann weiter geschah, ist heute nicht mehr vollständig und lückenlos reproduzierbar. Man darf nicht vergessen, auch unsere Stadt befand sich im Kriegszustand, wo bestimmte Verhaltensregeln und Anordnungen für die Bewohner galten und eine unübersichtliche, sich ständig verändernde Situationslage vorherrschte. Trotzdem hat der Heimatverein auch über diese Zeitperiode einiges an Material sammeln können. So fand 1995 unter seiner Regie eine Veranstaltung mit gut einem Dutzend Zeitzeugen aus Calbe statt, die von ihren Erlebnissen in dieser Zeit berichteten. Später folgten noch Vorträge mit den Hobbyhistorikern Heinz Warnecke und Heinz Ulrich, die diese Zeitspanne zum Inhalt hatten. Dann gibt es Filmausschnitte, wo spezielle Geschehnisse in der Stadt festgehalten wurden, wie eine amerikanische Militärparade auf dem Markt oder den Abtransport deutscher Kriegsgefangener. Dann wiederum existieren Dokumente, wie einige Briefe und wenige Fotos aus dieser Zeit, die mit unserer Stadt zu tun haben. Ein Foto hat dabei besondere Bedeutung erlangt. Es wurde von Tony Vaccaro, einem amerikanischen Soldaten der 83. Infanteriedivision, der Frontfotograf war, aufgenommen. Vaccaro war auch in Calbe unterwegs gewesen, so hat er nachweislich mehrere Filme in „Pietzners Photo Zentrale“, damals in der Schloßstraße gelegen, erstanden. Kriegsfotos von Tony Vaccaro wurden später in Fotoausstellungen in ganz Europa gezeigt, so auch 2005 in der damaligen „Fotogallery Barby“. Darunter auch besagtes Foto aus Calbe, welches ebenfalls in das Katalogbuch zur Ausstellung „shots of war“ (Kriegsschüsse) aufgenommen wurde. ■

Bewohner von Markt 20 verfolgen das Geschehen.

Wetterdaten

Calbe: Hans-Eberhardt Gorges
Gottesgnaden: Dieter Horst Steinmetz

Wie war das Wetter im März und April 2020

Niederschläge im März:

in Calbe:	24,1 Liter/m²
in Gottesgnaden:	23,4 Liter/m²

Niederschläge im April:

in Calbe:	2,0 Liter/m²
in Gottesgnaden:	1,5 Liter/m²

Durchschnittstemperaturen im März

in Calbe:	6,3 °C
in Gottesgnaden:	7,0 °C

Durchschnittstemperaturen im April

in Calbe:	10,9 °C
in Gottesgnaden:	12,2 °C

Wie war das Wetter im März und April?

Der Frühlingsmonat März war in seiner ersten Hälfte regnerisch und kühl. Der größte Teil des Niederschlags fiel bis Monatsmitte. Ab dem 14. März setzte unter der Wirkung eines Hochdruckgebietes ein Wetterumschwung ein. Es gab fast durchweg blauen, wolkenlosen Himmel, Sonnenschein und frühlingshafte Temperaturen, die wunderbar zum Frühlingsanfang passten, aber auch große Trockenheit folgen ließen.
In der Region um Calbe hat sich das Aprilwetter wie folgt abgespielt: Nach anfänglich kalten Tagen wurde es sehr warm. Ab 6. April zeigte sich ein beeindruckendes Himmelsschauspiel, denn der Mond war für zwei Tage in extremer Erdnähe und sehr groß anzusehen. Ab 12. April gestaltete sich das Wetter um, ein Wetterumbruch ließ die Temperaturen insbesondere nachts in den Keller gehen, was durch manifeste Hochdruckgebiete begünstigt wurde. Die Trockenheit stieg kontinuierlich an, was dann die Waldbrandgefahr erhöhte. Auch die Landwirte bangten schon um ihre Ernte. Kleingärtner mussten öfters ihre empfindlichen Pflanzen mit Wasser versorgen.

Termine unter Vorbehalt!

MONTAG

Sozialpsychiatrischer Dienst
Frau Rienecker, jeden 1. u. 3. Mo. im Monat von 10-12 u. 13-15 Uhr, Breite 44.
Schuldnerberatung
jeweils 1. Mo. im Monat von 9-12 Uhr, Herr Bönnen, terminl. Absprache im Voraus nötig, Tel. 03471/6843265, (Tel. Calbe während der Sprechzeit 039291/49442), A.-Bebel-Str. 39.

DIENSTAG

Frauenchor inTakt, jeden Di., 18.45 Uhr Chorprobe, Bürgersaal des Rathauses Calbe.
Jugendberatung, Frau Gutjahr, Di.-Fr. 15-20 Uhr, M.-A.-Nexö-Str. 5.
Stadtverwaltung Calbe
Sprechstd. 9-12 Uhr u. 13-18 Uhr.
Energieberatung
jeden 3. Di. ab 16.30 Uhr, Rathaus Calbe.
Abwasserzweckverband „Saalemündung“
Breite 9, Sprechzeiten 9-12 u. 13-18 Uhr.
Kleiderkammer (Ärztehaus)
Di.-Fr. 9-12 Uhr.

MITTWOCH

Versichertenberatung Deutsche Rentenversicherung Bund, Herr Behlau, Tel. 0175/5666468, Mi. abends nach Vereinbarung, Breite 44.
Hundesportverein Calbe e. V.
Trainingszeiten: ab 16 Uhr am Hundeplatz (Hänsgenhoch).
Behindertenverband Calbe e. V.
Hospitalstr. 5, Tel. 039291/47128
Sprechstunden 16.30-18.00 Uhr.
Sprechstunden Kreismusikschule
Schönebeck, Außenstelle Calbe, Feldstr. 19 (Herderschule), 17.00-18.30 Uhr, Tel. 03471/684110
E-Mail: musikschule@salzlandkreis.de
Gruppenstunde der Malteser-Jugend
Selbsthilfegruppe Asthma/COPD
jeden letzten Mi. im Monat, 14 Uhr, **NEU:** Staßfurt, Luiesenplatz 12 (Volkssolidarität).

DONNERSTAG

Sozialberatung, Frau Körner jeden Do. von 14-17 Uhr, Feldstr. 17.
Suchtberatung und -behandlung
Frau Bock/Frau Sommer im Wechsel Do. von 10-14 Uhr, Lessingstraße 4.
Betreuungsverein, Frau Henneicke jeden 2. und 4. Do. im Monat, 14-16 Uhr, Breite 44.
Stadtverwaltung Calbe
Sprechstd. 9-12 Uhr, 13-16 Uhr.
Briefmarken-Sammlerverein Calbe e. V.
Mitgliedertreff **3. Do.** im Monat, 19 Uhr, Heimatstube.
Abwasserzweckverband „Saalemündung“
Breite 9, Sprechzeiten 9-12 u. 13-16 Uhr.
Sozialzentrum SBK/AZE der Volkssolidarität, Sozialberatung jeden 1. u. 3. Do. im Monat, 13.30-15.30 Uhr, Begegnungsstätte „Lebensfreude“.

FREITAG

Jugendfeuerwehr Calbe
Treffen 16-17 Uhr, Feuerwehrgerätehaus.
Ziergeflügel- und Exotenverein
jeden 4. Fr., 19 Uhr, „Evelyns Grillstube“.
Schachabteilung TSG Calbe
Sportlerheim, Am Heger 7, Training: Jugend ab 17 Uhr, Erwachsene ab 19 Uhr.

SAMSTAG

Schützenverein Calbe/Saale e. V. 1993
9.30-13.00 Uhr, Schießen für jedermann in der Raumschießanlage Brotsack. Bei mehr als 8 Pers. bitte Terminabsprache unter Mobil: 0176/62297055.
Hundesportverein Calbe e. V.
Trainingszeiten: ab 14 Uhr am Hundeplatz, Welpenspielstunde 14-15 Uhr.
THW-Ortsverband Calbe, Pappelweg 3 (ehem. MLK) jeden 1. Sa. im Monat von 8-13 Uhr Innerer Dienst; Interessenten sind jederzeit herzlich willkommen.

SONNTAG

Heimatstube, Markt 13, Öffnungszeiten: Mo.-Fr. 8-13 Uhr, So. 14-17 Uhr und nach telefonischer Vereinbarung Tel.-Nr.: 039291/78306 (Heimatstube) oder 039291/40220 (Herr Klamm).

Cuno Verlag Calbe · Gewerbering West 27 · 39240 Calbe · Tel. 03 92 91/428-0 · Fax 039291/428-28