03
22

Das Calbenser Blatt

Thema des Heftes: Perspektiven

- Häuslicher Pflegedienst Koschmieder GmbH
- James Hardie Europe GmbH Calbe
- Agrargenossenschaft eG Calbe

Mühlgraben wird für 9 Mio. Euro saniert

Neujahrskonzert wird „Calbenser Konzert" am 22. April

NEU - Jahresempfang am 30. April

JOURNAL FÜR DIE STÄDTE CALBE, BARBY UND UMGEBUNG · 32. JAHRG.

EDITORIAL • AKTUELL • GESCHICHTE • FIENCHEN • SPORT • RÄTSEL • TERMINE

Text René Kiel

Was Sie in diesem Heft erwartet ...

Calbe. Das Thema der derzeitigen Ausgabe lautet: Perspektiven.

Unter der Überschrift „Unternehmen in Calbe – Wo man gute Arbeit findet“ werden dieses Mal die ‚Häusliche Pflegedienst Koschmieder GmbH‘, die ‚James Hardie Europe GmbH Calbe‘ sowie die ‚Agrargenossenschaft eG Calbe‘ und die diese Unternehmen prägenden Berufsbilder und Ausbildungsstellen vorgestellt.

Zu den Perspektiven gehören auch die Pläne der Saalestadt, ab April dieses Jahres die Ufermauer am Mühlgraben in Calbe auf einer Strecke von rund 455 Meter zwischen der Wasserkraftanlage der Magdeburger Getreide GmbH (MGG) und der Hegersporthalle zu sanieren. Die Kosten für das gesamte Vorhaben, für Sanierung der Ufermauer und Böschungen entlang des Mühlgrabens, gab Bürgermeister Sven Hause mit neun Millionen Euro an.

30 Jahre gibt es nun schon die ‚Modekiste‘ von Andrea Stahl-Saitzek in der Wilhelm-Löwe-Straße in Calbe. Das ist nicht nur für die engagierte Inhaberin ein Grund zum Feiern.

Nach der langen Corona-Pandemie sehnen sich viele Calbenser nach Kultur. Für ein wenig Abwechslung dürfte da das traditionelle Neujahrskonzert mit der Mitteldeutschen Kammerphilharmonie Schönebeck sorgen, dass am 22. April in der Aula des Friedrich-Schiller-Gymnasiums Calbe mit ‚einer Reise zum schönen Geschlecht‘ nachgeholt wird.

Adrian Kanis geht den Fragen nach, ob man die Fütterung der Vögel das ganze Jahr über fortführen sollte und welche Vorteile Maulwürfe mit sich bringen.

In der Reihe ‚Tagfalter unserer Region‘ stellt Dr. Jürgen Ziegeler den ‚Gelbwürfeligen Dickkopffalter‘ vor.

In der Geschichtsserie ‚Calbe und die Migration‘ von Dieter Steinmetz geht es dieses Mal um ‚Flandrische Schönheiten und heimatlose Elende in Calbe‘.

Die Frage, von wem und wann das Wandmosaik ‚Schüler gratulieren ihrer Patenbrigade im NOW‘ in der ehemaligen POS ‚W. Pieck‘ (heutige Lessing-Grundschule) geschaffen wurde, konnte in der Heimatstube schnell beantwortet werden.

Fienchen berichtet den Kindern, dass sie die Winterferien hauptsächlich bei ihrer lieben Oma verbracht und was sie da so alles erlebt hat.

Energiesparen ist bei den ständig steigenden Preisen besonders wichtig. Das Calbenser Schiller-Gymnasium beherrscht das sehr gut und wurde dafür als Energiesparmeister des Landes ausgezeichnet. Seit Kurzem wirbt auch ein Bus für diejenigen, die das erreicht haben.

Eine gute Idee hatte die Stadtverwaltung. Sie hatte im Dezember 2021 und im Februar 2022 unter dem Motto ‚Baumspende für Calbenser Spielplätze‘ Aktionen durchgeführt, die 4 845 Euro für neue Bäume auf den Spielplätzen der Stadt einbrachten.

Fachapothekerin für Offizinpharmazie und Ernährungsberatung Kristine Dimitz stellt dieses Mal die Heilpflanze des Jahres 2022 in den Fokus. Dabei handelt es sich um die ‚Große Brennnessel‘. ■

Impressum

Das Calbenser Blatt - Journal für die Städte Calbe, Barby und Umgebung

Herausgeber: Cuno Verlag Calbe, Gewerbering West 27, 39240 Calbe,
Tel.: (039291) 42 80, Fax: (039291) 4 28 28, www.cunodruck.de
E-Mail: m.wuellner@cunodruck.de

Redaktionskollegium:
Marlies Wüllner, Kristine Dimitz, Hans-Eberhardt Gorges, Britta Kanis, Adrian Kanis, René Kiel, Uwe Klamm, Thomas Linßner, Dieter Steinmetz
Anzeigenverkauf: Grafisches Centrum Cuno GmbH & Co. KG
Satz und Druck: Grafisches Centrum Cuno GmbH & Co. KG

Titelbild: Thomas Linßner

Für unverlangt eingesandte Texte und Fotos wird keine Gewähr übernommen. Die Redaktion behält sich die Kürzung von Leserbriefen vor. Für die Richtigkeit von Veranstaltungsterminen, Notdienst und Adressen wird keine Gewähr übernommen.
Alle Texte und Fotos, vom Verlag gefertigte Anzeigen und Entwürfe sind urheberrechtlich geschützt. Die Übernahme und Verwendung bedarf der schriftlichen Genehmigung durch den Verleger.
Namentlich gekennzeichnete Beiträge spiegeln nicht unbedingt die Meinung des Verlages wider.

Anzeigen- und Redaktionsschluss „Das Calbenser Blatt“ – Frühjahrsausgabe 2022: **Mittwoch, 9. März 2022.**
Alle danach eingehenden Manuskripte und Anzeigen können leider in dieser Ausgabe nicht berücksichtigt werden.
Erscheint ab 01.04.2022.

Autohaus Calbe – Freundlich. Ehrlich. Kompetent.

IHR SERVICEPARTNER GANZ IN IHRER NÄHE.

Astra Edition

- Solar Protect®-Wärmeschutzverglasung im Fond
- Lenkradheizung + Sitzheizung, mehrstufig, Fahrer und Beifahrer
- Parkpilot, Einparkhilfe vorne und hinten
- Multimedia 7'' Touchscreen Farbdisplay
- Rückfahrkamera, uvm.

Jetzt mehr erfahren!

für den Opel Astra 5-Türer, Edition, 1.2 Direct Injection Turbo, 96 kW (130 PS), Start/Stop, Euro 6d Manuelles 6-Gang-Getriebe, Betriebsart: Benzin

abzügl. Eintauschprämie nur noch 19.835,– €

[1] Die angegebenen Verbrauchs- und CO_2-Emissionswerte wurden nach dem vorgeschriebenen WLTP-Messverfahren (Worldwide harmonized Light vehicles Test Procedure) ermittelt und in NEFZ-Werte umgerechnet, um die Vergleichbarkeit mit anderen Fahrzeugen gemäß VO (EG) Nr. 715/2007, VO (EU) Nr. 2017/1153 und VO (EU) Nr. 2017/1151 zu gewährleisten. Die Motoren erfüllen die Abgasnorm EURO 6d-/6d-TEMP. Für Neuzulassungen ab dem 1. September 2018 wird für die Berechnung des CO_2-emissionsabhängigen Elements der Kfz-Steuer der nach dem WLTP-Messverfahren bestimmte Wert der CO_2-Emission herangezogen.

Was auch immer Sie im Leben vorhaben, mit dem neuen Grandland setzen Sie ein echtes Statement: das beweisen sein mutiges und klares Design, der ikonische Opel Vizor, das volldigitale Pure Panel und auch seine innovativen Fahrer-Assistenzsysteme. Der Innenraum bietet hochwertige Materialien in Premiumdesign und ein beeindruckendes Platzangebot. Leistungsstarke und hocheffiziente Motoren sorgen für jede Menge Fahrspaß.

- **Adaptives IntelliLux LED© Pixel Licht[2]**
- **Volldigitales Cockpit mit 12"-Fahrerinfodisplay und 10"-Touchscreen-Farbdisplay[2]**
- **Smarte Fahrer-Assistenzsysteme wie Frontkollisionswarner mit Automatischer Gefahrenbremsung[2]**
- **Klassenführende Infrarot-Kamera Night Vision[2]**
- **ergonomische Aktiv-Sitze mit Gütesiegel AGR (Aktion Gesunder Rücken e. V.)[2]**

UNSER LEASINGANGEBOT

für den Opel Grandland, 1.2 Direct Injection Turbo, 96 kW (130 PS) Start/Stop, Euro 6d Manuelles 6-Gang-Getriebe, Betriebsart: Benzin

Monatsrate 225,– €

Kilometerleasing-Angebot: Leasingsonderzahlung: 2.000,– €, Gesamtbetrag: 10.100,– €, Laufzeit(Monate)/Anzahl der Raten: 36, Anschaffungspreis: 30.330,– €, effektiver Jahreszins: 3,09 %, Sollzinssatz p. a., gebunden 3,09 %, Laufleistung (km/Jahr): 10.000. Überführungskosten: 895,– € sind separat an Autohaus Calbe GmbH zu entrichten.

Ein Angebot (Bonität vorausgesetzt) der Opel Bank S.A. Niederlassung Deutschland, Mainzer Straße 190, 65428 Rüsselsheim, für die Autohaus Calbe GmbH als ungebundener Vermittler tätig ist. Alle Preisangaben verstehen sich inkl. MwSt. Gesamtbetrag ist Summe aus Leasingsonderzahlung und monatlichen Leasingraten. Abrechnung von Mehr- und Minderkilometern (Freigrenze 2.500 km) sowie ggf. Schäden nach Vertragsende.

Kraftstoffverbrauch[1] in l/100 km, innerorts: 6,2 – 5,8; außerorts: 4,9 – 4,5; kombiniert: 5,4 – 5,0; CO_2-Emission, kombiniert: 124 – 114 g/km (gemäß VO (EG) Nr. 715/2007, VO (EU) Nr. 2017/1153 und VO (EU) Nr. 2017/1151). Effizienzklasse A

[1] Die angegebenen offiziellen Verbrauchs- und CO_2-Emissionswerte wurden nach demvorgeschriebenen WLTP-Messverfahren (Worldwide harmonized Light vehicles Test Procedure) ermittelt und in NEFZ-Werte umgerechnet, um die Vergleichbarkeit mit anderen Fahrzeugen zu gewährleisten. Für Neuzulassungen ab dem 1. September 2018 wird für die Berechnung des CO_2-emissionsabhängigen Elements der Kfz-Steuer der nach dem WLTP-Messverfahren bestimmte Wert der CO_2-Emission herangezogen.

[2] Optional bzw. in höheren Ausstattungslinien verfügbar.

20 % auf Wischer und Leuchtmittel

Für alle
Opel
ab 10 Jahre
99,– €
Inspektion
inkl. Öl- und Filterwechsel

Für alle
Fremdfabrikate
ab 10 Jahre
119,– €
Inspektion
inkl. Öl- und Filterwechsel

Für alle
Transporter
ab 10 Jahre
149,– €
Inspektion
inkl. Öl- und Filterwechsel

REIFENEINLAGERUNG

✗ inkl. Räderwechsel
✗ inkl. Einlagerung für eine Saison

55,80 €

AUTOHAUS CALBE ...eine gute Adresse!

Autohaus Calbe GmbH
An der Hospitalstraße 11
39240 Calbe

Telefon 039291 431-0
Telefax 039291 431-31
opelrent@autohaus-calbe.de

Text und Foto René Kiel

Mode hat Andrea Stahl-Saitzek schon immer Spaß gemacht

Calbe. Mode mit Pfiff, für jedes Alter, in allen Größen - das bietet die Modekiste von Andrea Stahl-Saitzek in der Wilhelm-Loewe-Straße 16 in Calbe und das nun schon seit 30 Jahren.

Angefangen hatte alles am 1. April 1992. Damals eröffnete die Jungunternehmerin ihr Geschäft „Stöckleins Modekiste“ in der Wilhelm-Loewe-Straße 27 als Gewerbe für Unterwäsche und Accessoires. Nach ihrer Motivation für den Sprung in das kalte Wasser der Marktwirtschaft befragt, sagte die Calbenserin: „Weil ich keine Arbeit mehr hatte und nicht faul genug war, zu Hause zu bleiben.“ Bereut hat sie ihren damaligen Schritt nicht. „Ich habe schon zu DDR-Zeiten gern meine Kolleginnen beraten in punkto Kleidung. Sie haben sich von mir immer gern etwas zeigen und aussuchen lassen. Das hatte mir schon immer Spaß gemacht“, sagte die Geschäftsfrau. Anlass für die Existenzgründung war, dass sie nach der Wende ihren einstigen Job beim Gewerkschaftsbund verloren hatte. „Meine Bewerbungen wurden alle abgelehnt. Da hatte ich mit meiner Freundin überlegt, was man machen kann“, erinnert sich Andrea Stahl-Saitzek noch ganz genau. Da sei den beiden Frauen dann die Idee gekommen, etwas mit Mode zu machen. Mit Hilfe ihrer Schwester Uta als Verkäuferin fiel dann der Startschuss im Erdgeschoß des Wohnhauses ihres Vaters (Wilhelm-Loewe-Str. 27), wo mit primitiven Mitteln ein Laden notdürftig hergerichtet wurde. „Wir sind damals ein bisschen blauäugig in die Geschichte reingeraten. Aber es hat Spaß gemacht. Ich bin dann nicht mehr von losgekommen“, so Andrea Stahl-Saitzek rückblickend.

Andrea Stahl-Saitzek in ihrem Geschäft in der Wilhelm-Loewe-Straße 16 in Calbe. Die Unternehmerin hat sich 30 Jahre lang erfolgreich am Markt behauptet.

Nach und nach wurde das Angebot von Unterwäsche mit Damenoberbekleidung erweitert. 1998 folgte dann der Umbau und die Renovierung des Geschäftes. Sieben Jahre später wurde aus “Stockleins Modekiste” die “Modekiste", die zum 1. März 2005 in neue Geschäftsräume in die W.-Loewe-Str. 38 umzog. Aber auch dort wurde der Platz bald zu eng. Deshalb ging es am 1. Feburar 2012 in größere Räumlichkeiten, in die W.-Loewe-Str.16.

Auf einer Verkaufsfläche von 110 m² präsentiert die „Modekiste” dort noch heute ständig brandneue Damenmode für jede Altersgruppe und in allen Größen, auf Wunsch bis Größe 60. Zum Sortiment gehören aber auch verführerische Abendgarderobe, topaktuelle Accessoires und ein riesiges Angebot an neuester deutscher, italienischer, holländischer, dänischer und französischer Fashion. Der Service der „Modekiste” beinhaltet unter anderem eine individuelle Beratung für jeden Typ, maßgerechte Änderungen sowie die Entgegennahme besonderer Wünsche und Bestellungen, die Organisation und die Ausführung zeitgemäßer Modenschauen, eine Kundenkarte mit Rabatt sowie das Ausstellen von Geschenkgutscheinen.

„Seit der Pandemie haben wir durch unsere Aktionen das Calbenser Einkaufen wiederbelebt, z. B. über unsere WhatsApp-Gruppe mit fast 400 Kunden oder über Facebook und Instagramm”, sagte die Inhaberin, die mit ihrer Selbstständigkeit insgesamt vier Arbeitsplätze, für sich und drei Aushilfskräfte, geschaffen hat.

Zum 30-jährigen Bestehen der Modekiste möchte sich Andrea Stahl-Saitzek schon jetzt bei ihren vielen Kunden für deren jahrelange Treue bedanken. Sie hatten die Unternehmerin auch in der schweren Zeit der Corona-Pandemie und den verhängten Kontaktbeschränkungen nicht im Stich gelassen. „Sie hatten viel Gutscheine bei uns gekauft und Bestellungen aufgegeben, um uns damit zu unterstützen. Sie wollen, dass wir weiter bestehen bleiben”, sagte die Chefin der Modekiste noch immer gerührt über diese Unterstützung. Besonders dankbar ist Andrea Stahl-Saitzek auch ihren Mitarbeiterinnen. ■

30 JAHRE

Modekiste
Andrea Stahl-Saitzek

Feiern Sie mit uns das JUBILÄUM am Samstag, den 2. April 2022, ab 14.00 Uhr, in der Modekiste.

Es erwarten Sie viele tolle Überraschungen bei Musik, Spaß, Snacks und Sekt.

Wir freuen uns auf Sie!

Wilhelm-Loewe-Str. 16 | 39240 Calbe

Text René Kiel, Foto Stadtverwaltung

Gemeinsamer Jahresempfang von Stadt und TSG

Calbe. Die Stadt Calbe und die TSG Calbe laden in diesem Jahr, am 30. April, zu ihrem gemeinsamen mittlerweile traditionellen Jahresempfang in die Heger-Sporthalle ein.

„Seit zwei Jahren mussten die gemeinsamen Neujahrsempfänge aufgrund der Pandemie ausfallen. Dieser Jahresempfang soll ein Stück Ersatz sein, um mit Akteuren aus allen Bereichen gemütlich und unterhaltsam zusammenzukommen“, sagte Bürgermeister Sven Hause, der zugleich auch TSG-Chef ist.

Seinen Worten zufolge ist an diesem Tag ab 18 Uhr ein vielseitiges Programm mit Kultur, Sport und Unterhaltung vorgesehen. Dabei blickt das Stadtoberhaupt auf die zurückliegende Zeit und nach vorn.

Das OK-Ensemble bietet Tanzsport und Akrobatik, Sebastian Hengstmann sorgt für eine kabarettistische Einlage und Ventura Fox spielt bis Mitternacht Live-Musik. Auch interessante Gesprächsgäste werden erwartet. Ehrungen der TSG Calbe stehen ebenfalls auf dem Programm.

Zu den Neujahrsempfängen werden jedes Mal prominente Persönlichkeiten des Landes eingeladen. Dazu gehörte auch Sachsen-Anhalts Ministerpräsident Reiner Haseloff (r.) im Gespräch mit Bürgermeister Sven Hause.

Für eine Stärkung am kalt-warmen Buffet sorgt nach dem offiziellen Programm das Team vom Cafè Domschatz in Magdeburg. Inhaber Sebastian Pape verspricht abwechslungsreiche Kost, ergänzt mit kleinen Grüßen aus der hauseigenen Konditorei.

Ab sofort können sich alle Interessierten zur Veranstaltung anmelden. Mit Einzahlung einer Kostenbeteiligung für das große Buffet in Höhe von 20 Euro pro Person erfolgt, wie bereits in der Vergangenheit, die Aufnahme auf der Gästeliste. Daher ist es wichtig, dass zur Überweisung stets alle Personen vollständig benannt sind bzw. aufgeführt werden. Für größere Gruppen können Anmeldungen mit einer vorbereiteten Namensliste auch direkt im Rathaus erfolgen. Die Kontoverbindung der Stadt Calbe für die namentliche Anmeldung lautet:

Salzlandsparkasse,
IBAN DE67 8005 5500 0310 1113 31,
Verwendungszweck.
Anmeldung Jahresempfang 2022,
Kostenbeteiligung:
Vorname, Name

Seit 2016 führen Stadt und TSG auf Initiative von Bürgermeister Sven Hause in dieser ansprechenden Veranstaltungsreihe Vertreter aus Wirtschaft, Kultur, Vereinswesen, Politik, Verwaltung und Sport im Rahmen eines Empfangs zusammen. ■

Unternehmen in Calbe – Wo man gute Arbeit findet

Unser Calbe ist eine lebens- und liebenswerte Stadt. Geprägt von einer reichen Historie, eingebettet in eine wunderschöne Landschaft, gestaltet von ihren Bewohnern, denen zahlreichen Unternehmen nicht nur schlechthin „Lohn und Brot“, sondern ihnen und ihren Familien alle Chancen für eine gute Zukunft bieten.
Mancher ist in den vergangenen Jahren hier weggegangen, andere sind zurückgekommen. Viele auch deshalb, weil sie erkannt haben, dass auch die Unternehmen in unserer Stadt jedem nicht nur eine, sondern seine Chance für ein erfülltes Berufsleben in der Heimat bieten. Doch es könnten noch mehr sein, die bleiben oder wiederkommen. Denn hier gestalten wir gemeinsam Zukunft.
Das Calbenser Blatt wird in einer lockeren Beitragsreihe ein wenig hinter die Kulissen unserer Unternehmen schauen. Wir wollen zeigen, was man dort tut, auch, um zu sagen: Werdet Teil dieser Teams, ob als Azubi, gestandener Facharbeiter, Hochschulabsolvent oder Quereinsteiger.

Text Dr. Heinzgeorg Oette

Teil 2: Häuslicher Pflegedienst Koschmieder GmbH

Steckbrief

- gegründet 01.07.1995 als ambulanter Pflegedienst durch Ursula Koschmieder
- begonnen mit 3 Mitarbeitern, werden heute 65 Mitarbeiter beschäftigt
- 2001 Eröffnung der Seniorenwohnanlage „Tannenhof“ mit betreutem Wohnen und 10 Plätzen stationärer Pflege
- 2007 Eröffnung der stationären Pflegeeinrichtung „Tannenhof“ in der Karl-Marx-Straße 33 mit 37 Pflegeplätzen
- 2017 Eröffnung der Tagespflegeeinrichtung in der Fr.-Ludwig-Jahn-Straße 6 mit 12 Plätzen
- 2020 Erweiterung des betreuten Wohnens mit derzeit insgesamt 72 Wohnungen
- Wir versorgen mit unserem ambulanten Pflegedienst täglich 160 Patienten in und um Calbe, 37 Bewohner in der stationären Einrichtung und 24 Tagespflegegäste

Unternehmensgruppe „Tannenhof“

- Häuslicher Pflegedienst Koschmieder
- Seniorenheim Tannenhof
- Seniorenwohnpark Tannenhof
- Tagespflege Tannenhof

Texte und Fotos René Kiel und Häuslicher Pflegedienst Koschmieder GmbH

Es gibt ganz unterschiedliche Motive, sich für einen Pflegeberuf zu entscheiden. Ein Merkmal haben alle gemeinsam - die Freude, für Menschen und mit Menschen zu arbeiten.
Als ständig wachsendes Unternehmen sind wir auf der Suche, nach eben diesen Personen, die sich als Pflegefachkraft oder Pflegehelfer genauso sehen.

Die Pflegefachkraft – Altenpfleger/in oder Gesundheits- und Krankenpfleger/in

Es ist kein Geheimnis, dass der Bedarf an Fachkräften in Deutschland immer größer wird. Die Vielzahl der Arbeitsmöglichkeiten ist sehr hoch. Es gibt für Interessierte unterschiedlichste Fort- und Weiterbildungsmöglichkeiten, die eine spätere Karriere im pflegerischen Bereich ermöglichen. Auch bei uns!
Ohne Frage erfordert es manchmal viel Kraft und einen starken Charakter, für kranke und alte Menschen da zu sein. Doch es gibt einem auch die Gewissheit, etwas Gutes, Sinnvolles und enorm Wichtiges zu tun. Zu sehen, wie sich das eigene Handeln positiv auf die Pflegebedürftigen auswirkt, stärkt die eigene Zufriedenheit.
Man arbeitet mit Menschen, daher ist kein Tag wie der andere. Zudem übernimmt man viele unterschiedliche Aufgaben – von der Pflege über medizinische Tätigkeiten bis hin zu sozialen Interaktionen.
In der Pflege ist eines unverzichtbar - Teamwork. Man arbeitet nicht nur mit Kolleginnen und Kollegen, sondern auch mit Menschen aus unterschiedlichsten Berufsgruppen zusammen. Das befähigt einen, den Blickwinkel auch mal zu wechseln und den Menschen, den man pflegt, erhält die bestmögliche Versorgung.

Die Pflegehilfskraft

Ausschlaggebend für die Entscheidung, wer eine Pflege übernimmt, ist in erster Linie der Umfang der benötigten Hilfe.
Eine Hilfskraft, die sich um einfache Aufgaben im Haushalt kümmert, fällt nicht unter den Begriff Pflegehelfer.
Alle Aufgaben, die der Pflegehelfer übernimmt, haben mit der tatsächlichen Pflege eines Kranken oder Hilfsbedürftigen zu tun. In erster Linie sind dies pflegerische Arbeiten, wie das Waschen, Duschen oder Baden von zu pflegenden Personen oder auch das Anziehen. Gegebenenfalls Hilfestellung bei der Nahrungsaufnahme und dem Toilettengang bzw. das Wechseln von Vorlagen und sonstige Hilfen in der Hygiene.
Pflegehelfer übernehmen auch die Überwachung der Einnahme von Medikamenten, die ärztlich verordnet wurden. Dazu gehört auch das Spritzen von subkutanen Medikamenten.
Denn daneben spielt auch die verständnisvolle Zuwendung eine entscheidende Rolle, um hilfsbedürftige Menschen auf der psychischen Ebene zu stabilisieren und zu motivieren.
Wer als Pflegehelfer arbeitet, für den sollten Geduld und der freundliche Umgang mit Menschen ebenso selbstverständlich sein, wie Freude an der Kommunikation und ein ehrliches Interesse an menschlichen Schicksalen. Pflegehelfer müssen zur pflegenden Person ein sehr intimes Vertrauensverhältnis aufbauen, damit zum Beispiel auch tägliche Bewegungsübungen mit viel Eigenmotivation geleistet werden. Dies gelingt umso leichter, je selbstverständlicher und sicherer ein Pflegehelfer auf die Wünsche hilfsbedürftiger Menschen eingeht, und ihnen respektvoll, aber freundschaftlich gegenübertritt.

Unternehmen in Calbe – Wo man gute Arbeit findet

Teil 3: James Hardie Europe GmbH Calbe

Steckbrief

- Die Gesellschaft ist ein Tochterunternehmen der weltweit operierenden James Hardie Industries plc (JHIplc), die 1888 in Australien gegründet wurde. Heute ist sie ein internationaler Marktführer für Faserzementbaustoffe mit enorm starken Marktpositionen in den USA, Australien, Neuseeland sowie den Philippinen.
- Die Produktion auf den Flächen des ehemaligen Niederschachtofenwerks startete 2001. 2009 und 2013 kamen jeweils eine weitere Produktionslinie hinzu.
- Auf den drei Produktionslinien werden täglich etwa 10 000 m² Platten produziert.
- Im Werk Calbe sind ca. 160 Mitarbeiter beschäftigt. Sie arbeiten im Vier-Schicht-System.
- Die Jahresproduktionsmenge beträgt ca. 2,5 Mio. m² Platten mit einer Dicke zwischen 10 und 60 mm. Hauptkunden sind gewerbsmäßige Verarbeiter hochwertiger Trockenbaulösungen im Anwendungsbereich Nassbereiche, Großküchen, Schwimmbäder, Krankenhäuser und Gastronomie. Eine Vielzahl europäischer und internationaler Verkehrstunnel sind mit AESTUVER Tunnelbrandschutzplatten gegen Feuer geschützt.

Texte und Fotos René Kiel und James Hardie Europe GmbH Calbe

Die Firma James Hardie Europe GmbH in Calbe produziert zementgebundene Leichtbetonplatten und Brandschutzplatten.

Jonas Wolf, Ausbildung zum Elektroniker für Betriebstechnik macht Spaß

Warum hast Du Dich in unserer Firma beworben?
Ich habe mich beworben, weil ich im Bekanntenkreis nur positives vom Unternehmen gehört habe. Dann habe ich die Stellenausschreibung gesehen und wollte unbedingt meine Chance nutzen.

Was macht Dir Spaß?
Die Ausbildung macht mir besonders Spaß, da man einen abwechslungsreichen, interessanten Beruf erlernt und damit auch gute Chancen in der Berufswelt hat. Auch das Begleiten der Fachkräfte bei den unterschiedlichsten Instandhaltungsarbeiten ist spannend und abwechslungsreich.

Welche Anforderungen braucht man?
Lernbereitschaft, technisches Verständnis und handwerkliches Geschick, einen guten Realschulabschluss, Sorgfalt und Verantwortungsbewusstsein sowie gute Noten in Mathe, Physik und Technik/Informatik.

Was ist für Dich interessant?
Produktionsabläufe und die Steuerungstechnik dahinter kennenzulernen und zu verstehen und Fehlersuche bei industriellen Maschinen und Anlagen durchzuführen.

Jonas Wolf (18), wohnt in Groß Rosenburg, Ausbildung zum Elektroniker, Betriebstechnik, 3. Ausbildungsjahr

Willst Du das weiter machen bei uns?
Nach dem erfolgreichen Abschluss meiner Ausbildung würde ich sehr gerne bei der James Hardie Europe GmbH im Werk Calbe weiter arbeiten und die Funktion Elektroniker für Betriebstechnik übernehmen.

Wie bist du auf den Beruf gekommen?
Bereits vor der Ausbildung interessierten mich die Themen Elektronik und Technik sehr. Nun möchte ich dieses Interesse in eine berufliche Zukunft verwandeln.

Robert Wellmann arbeitet gern im Team und löst gern Probleme

Warum hattest Du Dich damals bei uns beworben? Wie bist du auf den Beruf des Mechatronikers gekommen?
Vor zehn Jahren wollte beziehungsweise musste ich mich entscheiden. Es sollte eine Ausbildung werden, das war soweit klar. Aber was? Ich hatte damals mehrere Berufe ins Auge gefasst.
Unter anderem Tischler, Zimmermann, Kfz-Mechatroniker, Elektroniker für Betriebstechnik und Mechatroniker (Industrie). Es sollte also schon etwas Handwerkliches werden. Ich habe mich dann dazu entschieden, den Beruf des Mechatronikers zu wählen.
Diesen Beruf habe ich genommen, da er sehr vielfältig ist und die Bereiche Mechaniker, Elektroniker, Automatisierung, Programmierung beinhaltet.
Nach dem erfolgreichen Abschluss der 3,5-jährigen Ausbildung wurde mir eine Stelle als Elektroniker angeboten. Dann ergab sich nach drei Jahren die Chance, sich auf die Stelle des Programmierers zu bewerben. Diese habe ich ergriffen und übe den Beruf nun schon drei Jahre lang aus.

Was macht Dir Spaß?
Ich habe Freude daran, im Team zu arbeiten und Probleme zu lösen. Dies hilft auch dabei, Störungen schnellstmöglich zu beseitigen und so wieder einen zuverlässigen Betrieb zu garantieren. Das hat in der Zeit als Schichtelektriker sowie heute als Programmierer stets gut funktioniert.

Welche Anforderungen braucht man?
Für die Ausbildung zum Mechatroniker sind ein guter Realschulabschluss, Interesse an Technik sowie handwerkliches Geschick Voraussetzung. Schließlich beinhaltet er die Berufe des Elektrikers, Mechanikers und des ITlers. In der Zeit des Schichtelektrikers konnte ich meine Kenntnisse im Bereich der Programmierung und im Umgang mit der nötigen Programmiersoftware festigen und somit die Stelle als Programmierer einnehmen.

Robert Wellmann (26), gelernter Mechatroniker, tätig als Programmierer

Was ist interessant?
Es macht mir am meisten Spaß, technische Probleme zu lösen, von der Problemlokalisierung bis zur Problembehebung. Durch die Ausbildung zum Mechatroniker, die Zeit als Schichtelektriker und nun die Zeit als Programmierer kann ich mich in viele Bereiche der Anlagentechnik hineinversetzen.

Willst Du das weiter machen bei uns?
Ich fühle mich in meinem Team sehr wohl und arbeite gern mit den Kollegen aus den anderen Abteilungen zusammen. Das, was ich hier in unserem Betrieb mache, möchte ich sehr gerne weiterführen. Des Weiteren wurde mir letztes Jahr ermöglicht, meinen Ausbilderschein zu machen. Daher möchte ich unsere Ausbildung am Standort weiter vorantreiben und meine Erfahrungen weitergeben.

Unternehmen in Calbe – Wo man gute Arbeit findet

Texte und Fotos René Kiel und Agrargenossenschaft eG Calbe

Teil 4: Agrargenossenschaft eG Calbe

Steckbrief

- Landwirtschaftliches Unternehmen
- Gründungsdatum: 1991
- Bearbeitungsfläche rund um Calbe, Glöthe, Üllnitz und Brumby auf ca. 3200 Hektar
- Anbau von Getreide, Raps, Zuckerrüben, Mais, Zwiebeln & Heil- und Gewürzkräutern inklusive Arzneipflanzen
- Calbenser Handelsgesellschaft (CaHaGe) und Majoranwerk Aschersleben als 100-prozentige Tochterunternehmen
- Mitbegründer und Teilhaber des Mitteldeutschen Zwiebelkontors (MZK)
- Inklusive der Tochterunternehmen werden 80 Arbeitskräfte beschäftigt

Die Agrargenossenschaft eG Calbe ist ein landwirtschaftlicher Betrieb der pflanzlichen Urproduktion mit Hauptsitz in Calbe. „Die Genossenschaft besteht mittlerweile seit 31 Jahren und bietet vielen Arbeitnehmern aus der Umgebung einen sicheren Arbeitsplatz. Derzeit werden 80 Arbeitskräfte im Gesamtunternehmen beschäftigt“, sagte der neue Vorstand Andreas Kahl, der die Genossenschaft nun zusammen mit Ines Schröder führt. Zum Betrieb gehören als 100-prozentige Tochterunternehmen die Calbenser Handelsgesellschaft und das Majoranwerk in Aschersleben. Die Agrargenossenschaft eG Calbe baut mit hochmoderner Technik auf den Ackerflächen Qualitätsweizen, Wintergerste, Winterraps, Zuckerrüben und Mais an. Die gewonnenen Rohstoffe werden an die umliegenden Verarbeiter für Nahrungsmittel geliefert und dort weiterverarbeitet. „Das große Steckenpferd unseres landwirtschaftlichen Betriebes sind der Anbau von Zwiebeln mit einer 400-jährigen Tradition in Calbe und der Anbau von Arznei- und Gewürzpflanzen. Das in Calbe vorherrschende Klima im Regenschatten des Harzes und die ausgezeichnete Bodenqualität der Schwarzerde-Böden lassen diese Kulturen hier besonders gut gedeihen“, sagte Andreas Kahl.

Die Zwiebeln werden nach der Ernte im dafür eigens gegründeten Tochterunternehmen, der Calbenser Handelsgesellschaft (CaHaGe) eingelagert, aufbereitet und für den Lebensmitteleinzelhandel je nach individuellem Kundenwunsch in die entsprechenden Abpackungen abgefüllt. Die Auslieferung der Zwiebelprodukte erfolgt mit einer eigenen Lkw-Flotte. Zu den erzeugten Gewürzkräutern zählen der Thüringer Majoran, Thymian, Bohnenkraut und Oregano. Als Arzneipflanze wurde Wolliger Fingerhut im Anbau platziert. In den eigenen Lagerhallen auf der Hofstelle in Üllnitz können die frisch geernteten Kräuter schonend getrocknet und bis zur Weiterverarbeitung eingelagert werden.

Die Agrargenossenschaft eG Calbe baut nicht nur Zwiebeln an, sondern auch Arznei- und Gewürzpflanzen. Damit nimmt sie im Kreis eine Sonderstellung ein.

Die Pflege dieser sehr sensiblen Kulturen erfolgt durch das geschulte Fachpersonal mit moderner kamera-gesteuerter Hacktechnik. Da aber auch hochmoderne Technik noch nicht 100-prozentig genau arbeiten kann, wird im Betrieb auch immer noch mit der Handhacke gearbeitet, um die Kulturen so von nicht gewünschten Beikräutern zu befreien und einen reibungslosen Ernteablauf sicherzustellen. Im Majoranwerk in Aschersleben werden die Gewürzkräuter schlussendlich mehrmals bis zur gewünschten Qualität aufbereitet, in entsprechende Gebinde verpackt und europaweit vermarktet.

Andreas Kahl: „Unser Unternehmen bietet vielfältige Tätigkeitsfelder, angefangen beim Sortierpersonal in der CaHaGe, über die Arbeit im Büro, als Saisonkraft auf dem Feld zur persönlichen Pflege bis hin zum Fahrzeugführer für den modernen Maschinenpark. Um die Nachfolge im Betrieb, gerade im landwirtschaftlichen Produktionsprozess, zu sichern ist die Agrargenossenschaft eG Calbe seit vielen Jahren ein anerkannter Ausbildungsbetrieb. Da im Unternehmen keine Tierproduktion vorhanden ist, haben wir uns für den Ausbildungsberuf zur Fachkraft-Agrarservice entscheiden. In dieser Ausbildung geht es vor allem um die Führung und Bedienung der hochmodernen landwirtschaftlichen Maschinen auf dem Betrieb und die Vermittlung der nötigen pflanzenbaulichen Fachkenntnisse der einzelnen Kulturen, um mit den Maschinen auch arbeiten und sie gezielt einzusetzen zu können.“

„Das Kraftpaket“

Der gebürtige Calbenser Sascha Held begann seinen beruflichen Werdegang in der Agrargenossenschaft eG Calbe bereits mit der Ausbildung zum Landwirt im Jahre 2005. Nach erfolgreichem Abschluss zum staatl. geprüften Landwirt blieb er dem Unternehmen treu und ist seitdem als Facharbeiter tätig. In dieser Funktion ist er mit dem größten Schlepper im Betrieb, einem Fendt 1050 mit 500 Pferdestärken, verantwortlich für die Bodenbearbeitung. Zu seinen weiteren Aufgabenfeldern zählen das Düngerstreuen, der Pflanzenschutz und die Baumpflege. Auf die Frage, was den Beruf des Landwirtes so interessant macht, sagt Sascha Held: „Kein Tag ist wie der Vortag und ich schätze die Vielseitigkeit dieses Berufes.“

Sascha Held

„Der Gewürz-Spezialist“

Stefan Rudat, ist seit 2019 der Verantwortliche für die Abteilung der Arznei- und Gewürzpflanzen auf der Hofstelle in Üllnitz. Sein Berufsweg begann im Jahre 1998 mit der Ausbildung zum Landwirt auf einem Landwirtschaftsbetrieb in der Magdeburger Börde. Nach erfolgreichem Abschluss der 1. Ausbildung festigte er sein Fachwissen ab 2001 an der Fachschule für Landwirtschaft in Haldensleben und wurde staatl. geprüfter Techniker für Landbau. Seine Tätigkeit in der Agrargenossenschaft eG Calbe als landwirtschaftlicher Facharbeiter nahm er dann 2003 auf. Zu seinen Aufgaben im Unternehmen gehören der Anbau, die Pflege und die Ernte der angebauten Arznei- und Gewürzpflanzen.

Stefan Rudat

- Anzeige -

HEUTE IM ANGEBOT: DEINE ZUKUNFT!

MACH MEHR AUS DEINEN TALENTEN!

WERDE TEIL DES EDEKA-TEAMS.

Wir bilden aus:

- ☑ **Kaufmann im Einzelhandel (m/w/d)**
- ☑ **Verkäufer (m/w/d)**

Der Spaß am täglichen Kundenkontakt, der Bedienung und Beratung stehen hier im Mittelpunkt. Wir überzeugen in unserem Markt durch Frische, vielseitige Serviceleistungen und besondere Atmosphäre – so wird der Einkauf zum Erlebnis. Während der Ausbildung eignest du dir umfangreiches Expertenwissen in allen Sortimentsbereichen an und wirst so zum unverzichtbaren Alleskönner.

Nutze deine Talente und starte mit deiner Karriere durch. Bewirb dich direkt bei uns im Markt vor Ort oder online auf wir-lieben-talente.de.

wir-lieben-talente.de

@wirliebentalente

EDEKA

- Anzeige -

NATURschön
KOSMETIKSTUDIO

Von Leichtigkeit durchströmt.

Das Herz der Behandlung ist die Lymphstimulation mit feinen Pinseln. Die sanften Pinselstriche regen das Lymphsystem an, entspannen, entstauen und bringen die Flüssigkeitsströme im gesamten Körper wieder in Fluss und regen die Selbstreinigungsprozesse an.

Sie sehnen sich nach verwöhnender Pflege?

Wir bieten Ihnen verschiedene Gesichtsbehandlungen an, für jeden Hauttyp und abgestimmt für jedes Alter mit den entsprechenden Pflegeprodukten exklusiv von Dr. Hauschka.

Der Beauty-Abend

Hier können Sie nach Herzenslust mit Ihren Freundinnen oder Kolleginnen eine gemeinsame Beauty-Reise durch die Welt der Dr. Hauschka Naturkosmetik unternehmen – in kleinen Gruppen mit Themen wie Gesichts-, Körper- sowie Handpflege & Teenagerhaut. Make-Up-Tipps für besondere Anlässe helfen wir Ihnen, Ihren Typ zu unterstreichen.

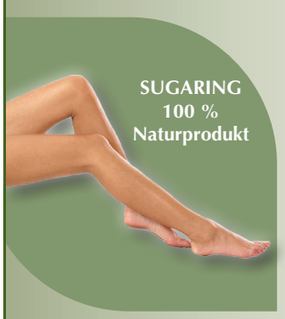

Sugaring

...eine alte, wiederentdeckte & bewährte Enthaarungsmethode für ein gesundes, sowie schnelles, samtweiches und haarfreies Hautbild.

NATURschön
KOSMETIKSTUDIO

Inh. Lars Mischer e.K.
Am Stadtfeld 1
39218 Schönebeck/E.
(bei der Mischer Apotheke)

Sie möchten einen Behandlungstermin? Dann rufen Sie uns doch einfach an, oder kommen Sie vorbei.

Wir freuen uns auf Sie.

Terminvereinbarungen direkt in der Mischer Apotheke:
Telefon: 0160 - 572 55 15

Dr. Hauschka

Lassen Sie sich berühren, mit den Naturprodukten von

Dr. Hauschka

WILLKOMMEN IN UNSEREM

NATURschön
KOSMETIKSTUDIO

Text René Kiel

Konzert ganz im Zeichen des schönen Geschlechts

Calbe. Aufgrund der Corona-Pandemie konnte das traditionelle Neujahrskonzert mit der Mitteldeutschen Kammerphilharmonie Schönebeck nicht am Jahresanfang in der Saalestadt durchgeführt werden. Das wird in diesem Jahr mit etwas Verzögerung Ende April mit „einer Reise zum schönen Geschlecht“ nachgeholt. „Gern hab‘ ich die Frau’n geküsst“, heißt die Hymne des Abends am Freitag, 22. April, in der Aula des Friedrich-Schiller-Gymnasiums Calbe an das schönere - und meist auch verständigere - Geschlecht.
„Dabei besucht das Orchester gemeinsam mit Jannes Philipp Mönnighoff historische Schönheiten wie die „schöne Helena“ und die „schöne Galathee“, lauscht dem wunderbaren Tenor bei seinen Anbetungen so unterschiedlicher Damen wie der Mozart’schen Konstanze und der Rosina Rossinis und begegnen in zahlreichen Werken der Strauß-Dynastie Amazonen, Plappermäulchen und Donau-Weibchen“, verrät der Chefdirigent Jan Michael Horstmann.

Jannes Philipp Mönnighoff erhielt in den vergangenen Spielzeiten besondere Beachtung für seine Debüts im hohen Belcanto-Fach als Lindoro (Rossini, L’Italiana in Algeri) und Don Ramiro (Rossini, La Cenerentola) sowie im lyrischen Mozartfach als Tamino (Zauberflöte).

Das Calbenser Konzert, das von der Erdgas Mittelsachsen GmbH (EMS) gefördert wird, beginnt am 22. April um 17.00 Uhr. Eintrittskarten dafür gibt es im Calbenser Rathaus, in der Lotto-Annahmestelle Haupt in der Lessingstraße 31 und bei Lottokönig in der Wilhelm-Löwe-Straße 21 im Vorverkauf, sowie am Veranstaltungstag an der Abendkasse.

HeiSaService

Bernd Kriener • Klempner- und Installateurmeister
39240 Calbe (S.) • Barbyer Str. 17
Tel. (03 92 91) 23 66 • Fax (03 92 91) 5 23 16
E-Mail: Hei-Sa-Service • BerndKriener@t-online.de

Zur Verstärkung meines Teams suche ich einen **Service-Monteur mit Kenntnissen im Bereich Elektrotechnik und Berufserfahrung.**
Da wir ein Handwerksunternehmen sind, wäre es von Vorteil, wenn er zudem auch ein handwerkliches Geschick beweist.
Er sollte außerdem im Besitz des Führerscheins Klasse B sein.

Anforderungen:
- Teamfähigkeit
- Zuverlässigkeit
- Selbstständigkeit

Wenn Sie aus Calbe oder Umgebung kommen, motiviert sind und sich neuen Herausforderungen stellen möchten, dann bewerben Sie sich.
Ihre Bewerbung können Sie gerne per Mail, schriftlich oder persönlich einreichen.

Mein Team und ich freuen uns auf Sie!

Heizungs-Sanitär-Service

* Mit Top-Service von EMS rundum **Erdgas** & **Strom**.
NEU: Jeden Dienstag von 15 bis 17 Uhr auch Vor-Ort-Beratung in Staßfurt-Brumby, Am Druschplatz 14.

Erdgas Mittelsachsen GmbH
Tel 03928 789-333 | www.e-ms.de

EMS Energie mit Service

Text René Kiel, Foto und Grafiken Stadtverwaltung

Neun Millionen Euro für Sanierung der Ufermauer und Böschungen entlang des Mühlgrabens der Saalestadt

Calbe. Die Saalestadt plant ab April dieses Jahres die Sanierung der Ufermauer am Mühlgraben in Calbe auf einer Strecke von rund 455 Meter zwischen der Wasserkraftanlage der Magdeburger Getreide GmbH (MGG) und der Hegersporthalle. Die Ufermauer befindet sich am nordwestlichen Ufer des Mühlgrabens. Als ein Seitenarm der Saale ist die Hochwassergefährdung direkt gegeben. Mit diesem ehrgeizigen Projekt sollen Hochwasserschäden aus dem Jahr 2013 beseitigt werden.

„Im Juni 2013 war dieser jetzt für die Sanierung vorgesehene Uferabschnitt stark vom Hochwasser betroffen. Mit rund fünf Millionen Euro sollen die Schäden beseitigt und Stabilität herbeigeführt werden. Hierzu waren Vorbereitungen über mehrere Jahre erforderlich“, informierte Bürgermeister Sven Hause.

Die bevorstehenden Sanierungsmaßnahmen dienen der Wiederherstellung der beschädigten Ufermauer und der Erweiterung des Hochwasserschutzes nach aktuellen Erkenntnissen. Die Ufermauer soll als Hochwasserschutz für das Stadtzentrum eine schadlose Ableitung eines hundertjährigen Hochwassers, also ein Hochwasserabfluss, der im statistischen Mittel einmal in 100 Jahren erreicht oder überschritten wird, gewährleisten. Sven Hause: „Dafür wird die vorhandene Ufermauer auf ein Schutzziel von 58,60 Meter über Normal null erhöht. Die Bestandsmauer soll für die Standsicherheit in der Böschung rückverankert und die Hohlräume verfüllt werden. Zusätzlich wird der Böschungsfuß durch einen Kolkschutz gesichert. In einigen Bereichen ist die Sanierung mit einer vorgesetzten Spundwand erforderlich, die mehrere Meter in den Gewässerboden eingebracht werden muss.“

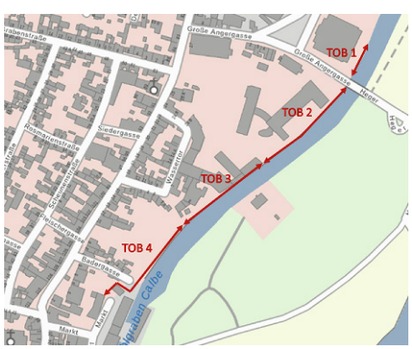

Die Ufermauer entlang des Mühlgrabens zwischen dem Schiller-Gymnasium und der Papierfabrik soll mit Hilfe von Fördermitteln auf Vordermann gebracht werden.

Der Umfang der Sanierung ergebe sich auch aus den erheblichen Schäden an der Ufermauer. Sie zeigten sich in ausgewaschenen Fugenbereichen, dem starken Bewuchs in und auf der Mauer, an Steinausplatzungen und Mauerwerksdurchfeuchtung sowie Mauerabbrüchen, Frost- bzw. Tauschäden. Die Ufermauer sei „statisch nicht mehr nachweisbar“. Das bedeute, dass die Standfestigkeit so eingeschränkt sei, dass in Teilbereichen eine hohe Gefährdung bei einem erneuten starken Hochwasser bestehe.

Im Bereich vor der Wasserkraftanlage ist die Rekonstruktion besonders umfangreich und aufwändig. Sie wird hier verbunden mit der Errichtung einer Baustraße für die Zugänglichkeit über das Gelände der MGG. „Dies ist erforderlich, da für die Durchgängigkeit des Hochwasserschutzes im Zuge der Baumaßnahme auch der Zugang durch das Wassertor entfällt. Hier wird die Ufermauer ohne Unterbrechung weitergeführt“, verwies Hause auf eine Besonderheit im Zuge der Realisierung.

Wegen der stark unterschiedlichen Beschädigungen der einzelnen Teilbereiche der Ufermauer wurde eine Unterteilung der Sanierung in vier Teilobjekte vorgenommen. Die für etwa zwölf Monate geplanten Arbeiten sind technisch sehr anspruchsvoll in der Durchführung, insbesondere die von der Wasserseite her durchzuführenden Maßnahmen. Erste Arbeiten der Bauvorbereitung haben in Abstimmung mit den Genehmigungsbehörden und unter Berücksichtigung ökologischer Erfordernisse begonnen.

Für die Erleichterung der Bauausführung ist das zeitweise Abstellen der Wasserkraftanlage vorgesehen. Aufgrund naturschutzrechtlicher Belange wird jedoch immer der Mittelwasserstand gewährleistet. Insgesamt werden über 1000 Tonnen Stahl und Beton verbaut.

Die Notwendigkeit dieser Maßnahme hatte der Bürgermeister bereits nach seinem Amtsantritt im Jahr 2014 erkannt. „Überprüfungen und die Erarbeitung aussagekräftiger Unterlagen folgten und mündeten am 18. Juni 2015 in einen Antrag für dieses Großprojekt. Wie bei vielen Dingen, bedurfte es eines langen Atems und viel Beharrlichkeit, bis letztendlich zur Tat geschritten werden kann“, blickte Hause auf die bisherigen Schritte zurück. „Letztendlich kann abschließend von einem epochalen Bauprojekt gesprochen werden, welches die Menschen vor Ort noch über Generationen vor Hochwasser schützen soll“, fügte der Bürgermeister hinzu.

Unmittelbar im Anschluss an die befestigte Ufermauer erfolgen ebenso noch in diesem Jahr zwischen der Heger-Sporthalle bis zur Saalemündung weitere umfangreiche Arbeiten zur Böschungssanierung und zur Sicherung am Flusslauf. Wechselseitig werde man sich den besonders betroffenen Bereichen und insbesondere dem Widerlager der Mühlgrabenbrücke für Fußgänger und Radfahrer widmen. Erste Bauvorbereitungen sind bereits in enger Abstimmung mit den Unteren Aufsichtsbehörden erfolgt. Auch die Anbringung eines Geländers entlang des etwas schmaleren Wegeabschnittes zwischen den Teichen der Grünen Lunge und Zugang Mühlgrabenbrücke ist dabei vorgesehen.

„Die Anträge hierzu wurden ebenso im Juni 2015 auf den Weg gebracht. Letztendlich fließen weitere rund vier Millionen Euro in den Abschnitt zwischen Heger-Sporthalle und Einmündung des Mühlgrabens in die Saale“, macht Hause auf den enormen finanziellen Umfang aufmerksam.

Das Stadtoberhaupt dankt in diesem Zusammenahng allen bislang an der Vorbereitung beteiligten Planern, Genehmigungsbehörden, der MGG und nicht zuletzt den eigenen Mitarbeitern für ihr Engagement und Durchhaltevermögen. „Jetzt sind wir alle froh, dass es losgehen kann“, zeigt sich Hause erleichtert. ■

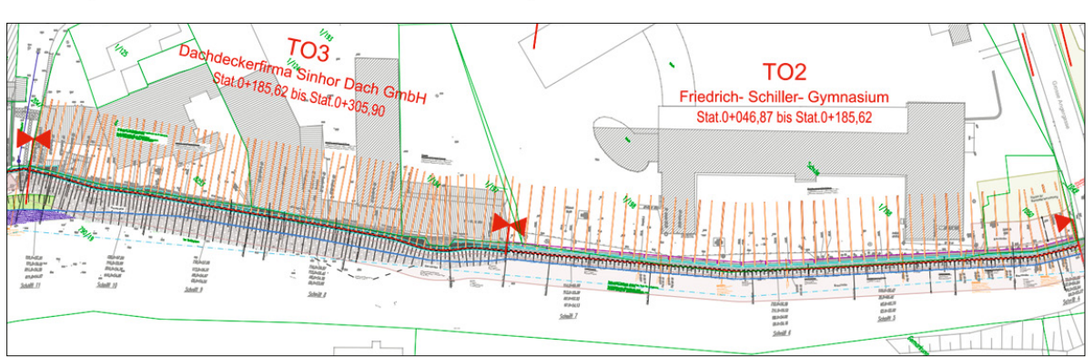

Text René Kiel, Foto Stadtverwaltung

Letzte Meldung:

Gefahrenstelle in der Grabenstraße wird beseitigt

Calbe. Wegen der Gefahr für die öffentliche Sicherheit und Ordnung erfolgte seit dem 15. September 2021 in der Grabenstraße, in Höhe des Objektes Nummer 48, eine halbseitige Sperrung der Fahrbahn und eine Vollsperrung des Fußweges.

„Der Sachverhalt wurde ursprünglich durch unser Haus an die Untere Bauordnungsbehörde beim Salzlandkreis weitergegeben, um alle erforderlichen Schritte zur Sicherung einleiten zu können", informierte Bürgermeister Sven Hause.

Ursprünglich habe der Eigentümer vorgehabt, das Haus zu sanieren. Er sei jedoch seinen Pflichten nicht nachgekommen. Nunmehr sei vorgesehen, dass nach Einhaltung aller gesetzlichen Fristen und sonstigen Vorgaben, voraussichtlich ab dem 7. März die Abrissarbeiten im Rahmen einer sogenannten Ersatzvornahme als Gefahrenabwehr erfolgen. Darüber informierte der Salzlandkreis die Stadt Calbe. „Wenn keine Komplikationen auftreten, soll der Abriss etwa zwei bis drei Wochen dauern", sagte der Bürgermeister.

Die Arbeiten könnten wegen der Container und Maschinen nur unter einer Vollsperrung des Gehweges und der Fahrbahn erfolgen. Die Stadtverwaltung Calbe bittet die Bürger um Beachtung dieser zeitweiligen Verkehrseinschränkungen.

Stadt Calbe (Saale) sucht Schiedsperson

Das Ehrenamt der Schiedsfrau oder des Schiedsmannes kann im allgemeinen von Bürgerinnen oder Bürgern übernommen werden, die mindestens das 25. Lebensjahr vollendet haben, die Fähigkeit zur Bekleidung öffentlicher Ämter haben, nicht unter Betreuung mit Einwilligungsvorbehalt stehen und im Schiedsamts- bzw. Schiedsstellenbezirk wohnen.

Zur Vermeidung gerichtlicher Auseinandersetzungen besteht die Aufgabe der Schiedspersonen darin, festgefahrene Konfliktsituationen und verhärtete Fronten durch Verhandlungsgeschickt aufzubrechen und dadurch kleinere Meinungsverschiedenheiten und Streitigkeiten zivilrechtlicher und strafrechtlicher Art zu schlichten und durch Abschluss eines entsprechend zu protokollierenden Vergleichs zu beenden. Die Schiedsperson wird in vielfältigen Bereichen tätig, z. B. in Nachbarschaftsstreitigkeiten, bei der Beachtung der Hausordnung, bei Schmerzensgeld und sonstigen Schadensersatzansprüchen, aber auch in Fällen leichter Körperverletzung, des Hausfriedensbruchs, der Beleidigung oder der Sachbeschädigung.

Neben den allgemeinen Anforderungen zur Ausführung dieser verantwortungsvollen Aufgabe sind vor allem Schreibgewandtheit, ausgeprägte Bereitschaft zum Zuhören sowie Freude und Geschick an und in der Verhandlungsführung Voraussetzung. Entsprechende regionale Fortbildungsveranstaltungen werden durch den Bund Deutscher Schiedsmänner und Schiedsfrauen e. V. durchgeführt. Eine Berufung erfolgt über die Dauer von 5 Jahren.

Möchten Sie sich für dieses Ehrenamt bewerben, richten Sie Ihre Bewerbung bitte bis zum 25.03.2022 an folgende Adresse:

Stadt Calbe (Saale)
Markt 18
39240 Calbe (Saale)

ODER

bewerbung@calbe.de

Für weitere Informationen zur Tätigkeit der Schiedsperson, können Sie sich gerne an Frau Ittenson, Tel. 039291/56430, wenden.

RECHTSANWALTSKANZLEI
ASTRID ULRICH
»Gutes Recht bedarf guter Hilfe.«

BERATUNGSSCHWERPUNKTE:
· Familien- und Erbrecht,
· Arbeitsrecht,
· Straf- und
· Verkehrsrecht

ÖFFNUNGSZEITEN:
Mo./Mi./Do.: 08.00 – 15.30 Uhr
Di.: 08.00 – 17.00 Uhr
Fr.: 08.00 – 13.00 Uhr
Und Termine nach Vereinbarung.

Markt 7 | 39240 Calbe/Saale
Tel.: 039291 / 81 76 30 | Fax: 039291 / 81 76 29
E-Mail: ra-ulrich@gmx.de | www.ra-ulrich-calbe.de

Text und Fotos Adrian Kanis

Vom Vogelfutter zum Maulwurf

Bestimmt auch mal im Sommer am Futtersilo: Sumpfmeise (l) und Kohlmeise (r).

Maulwurfshügel bestehen oft aus fruchtbarer Erde.

Calbe. Derzeit lässt sich in der gesamten Natur und auch im eigenen Garten das alljährliche Frühlingserwachen beobachten. Bunte Frühblüher, das erste Grün an den Bäumen, wandernde Frösche und Kröten und die Rückkehr von Zugvögeln aus dem Süden sind nur einige von vielen Zeichen, die darauf hindeuten.
Im Winter veränderte sich dagegen nur sehr wenig. Die größte wahrnehmbare Abwechslung bestand für manchen vielleicht im Besuch am Vogelhäuschen. Dort erfreuten sich Blaumeise, Rotkehlchen und Co. an bereitgestellten Knödeln und anderem fettreichen Futter.

Nun stellt sich die Frage:

Sollte man die Fütterung das ganze Jahr über fortführen?

Zu diesem Thema gibt es unterschiedliche Meinungen, aber es ist belegt, dass Bedenken wie „Damit werden die Tiere faul und verlernen die natürliche Nahrungssuche“ so nicht stimmen. Die Vögel sind auf jeden Fall viel weniger auf die zusätzlichen Körner angewiesen, da sie in den kommenden Monaten eine Menge anderes Futter in der Natur finden. Vor allem Insekten stehen bei vielen dann auf dem Speiseplan. Jungvögel im Nest können zu Beginn ihres Lebens auch noch gar keine Körner fressen, sodass sie von einer Fütterung nicht profitieren. Wer auch im Sommer füttern möchte, sollte dies aus hygienischen Gründen möglichst mit Futtersilos tun. Brot und andere salzhaltige Nahrung sind wie immer tabu, aber ungesalzene Nüsse und feine Sämereien werden gern gefressen. Aber trotz Fütterung gilt: Nichts kann einen struktur- und blütenreichen Garten ersetzen, der Insekten und somit auch den Vögeln genug Raum zum Leben bietet.

Welche Vorteile bringen Maulwürfe mit sich?

In der kalten Jahreszeit fiel mancherorts wieder eine große Zahl an Maulwurfshügeln auf. Wenn die Tiere vor den niedrigen Temperaturen in tiefere und wärmere Erdschichten flüchten, entsteht nämlich mehr Aushub, der an die Oberfläche gebracht wird. Nicht auf jeder Grünfläche sind die unter Artenschutz stehenden Tiere deshalb willkommen und oft wird versucht, sie möglichst schnell zu vergraulen (wofür es einige naturverträgliche Tipps gibt!).

Aber ein Maulwurf hat auch viele positive Seiten. Er ist zum Beispiel ein fleißiger Schneckenfresser und vertilgt auch andere Gartenschädlinge in großen Mengen. Wühlmäuse werden von ihm vertrieben und das Gemüse so noch mehr geschützt. Außerdem sorgt er für die Durchlüftung und Lockerung des Bodens. Dass ein Maulwurf unterwegs ist, spricht oft für gute Erde, in der er genug Nahrung findet. Die Hügel lassen sich daher auch zum Befüllen von (Hoch)beeten und Töpfen nutzen.
Alles in allem gibt es in den meisten Fällen also weitaus schlimmere „Untermieter“. ■

Text und Foto Dr. Jürgen Ziegeler

Tagfalter unserer Region

Gelbwürfeliger Dickkopffalter (Carterocephalus palaemon)

Calbe. Der schnellfliegende Gelbwürfelige Dickkopffalter kann in einer Fluggeneration, beginnend zur Zeit des Vollfrühlings, zwischen Mitte Mai bis etwa Ende Juni, auf blühenden Waldwiesen, blumenreichen und sonnigen Waldwegen, überwiegend als Einzelfalter zur Beobachtung kommen.
Aufgrund seiner natürlichen Verhaltensweise, seiner farblichen Flügelgestaltung, ist dieser Kleinstfalter visuell im Gelände äußerst schwer erfassbar. Daher sollten die häufigen kurzzeitigen Flugruhepausen bevorzugt auf der jeweiligen Blühflora zur sicheren Artbestimmung genutzt werden. Dabei kommt dem Suchenden entgegen, dass die Falter in der Ruhephase stets ihre Flügel geöffnet haben, sodass die artcharakteristische dunkelbraune Grundfärbung mit den eingestreuten goldgelben Makeln auf der Flügeloberseite eine sichere Bestimmung zulassen (siehe Foto). Im Biotop werden sogar Feuchtstellen zur Flüssigkeitsaufnahme gesucht. Zur Nektaraufnahme werden der Kriechende Gansel, die Kuckuckslichtnelke, der Gemeine Beinwell, der Gamander-Ehrenpreis sowie der Scharfe Hahnenfuß bevorzugt angeflogen. Die männlichen Falter benutzen eine sogenannte Sitzwarte – markantes Astwerk – zur erfolgreichen Revierverteidigung.

Gelbwürfeliger Dickkopffalter auf abgeblühtem Frühlingslöwenzahn

Nach der Überwinterung wechselt die Raupe eine grüne Grundfärbung in ein strohgelbliches Aussehen. Beide Färbungen des Raupenkörpers sind außerdem mit dünnen braunen Längsstreifen durchsetzt. Als Raupennahrung dienen verschiedene regionale Gräser. Zur Überwinterung und als Versteck vor Fressfeinden wird eine selbstgebaute gespinstete Blattröhre genutzt. Die Bestandssicherung benötigt mahdarme Wiesen, naturnahe Waldsäume und weitgehender Verzicht auf Agrochemikalien.
In unserer Region ist nach der verheerenden Überschwemmung im Juni 2013 leider das Ausbleiben dieser Falterart zu verzeichnen. Offen ist, ob eine Neubesiedelung aus den Gebietsrandzonen diese Lücke schließen kann. ■

VOLKSSOLIDARITÄT

NEU: ab 01.04.2022 Begegnungsstätte „Lebensfreude“
nur **jeden Mittwoch von 10-17 Uhr** geöffnet.
Ansprechpartnerin: Frau Angela Herzog, Tel. 03928 / 687 45

Elektro-Partner
Calbe GmbH
PLANUNG • AUSFÜHRUNG • SERVICE
INDUSTRIE • GEWERBE • PRIVAT
Tel.: (039291) 73470
Mail: elektro-partner@t-online.de
Ausbildungsbetrieb im Handwerk seit 1995
39240 Calbe (Saale) • Breite 13/14

Text und Repro Dieter Steinmetz

Calbe und die Migration (2)

Flandrische Schönheiten und heimatlose Elende in Calbe

Der Begriff „Migration“ macht erst Sinn, seitdem Menschen (vor etwa 17 000 Jahren) sesshaft geworden sind, nämlich dann, wenn einige von ihnen, aus welchen Gründen auch immer, ihren Wohnsitz wechselten oder wechseln mussten. Eroberung und Migration gingen seitdem oft Hand in Hand.

Im Mittelalter gab es nicht nur die Ostsiedlung, sondern auch viele feudale Eroberungskriege, Seuchen und Wetterkatastrophen, die massive Wanderungsbewegungen auslösten. Hungersnöte dezimierten ganze Landstriche, gelenkte Einwanderung tat not. Flämische Immigranten aus dem belgischen Flandern zogen nach Aufforderung deutscher Feudalherren um 1200 in ein Gebiet, das heute noch der „Fläming“ heißt, und „exportierten“ den Gemüseanbau hierher, ohne den Calbe um ein wichtiges Standbein seiner Wirtschaftsgeschichte ärmer wäre. Gurken, Zwiebeln und Möhren führten die flandrischen Mädchen und Burschen hier unter anderem ein. Schon im Mittelalter gab es in Calbe Gemüsegärten.

Auch die Kreuzritter brachten eine Menge Neuerungen aus dem Orient mit, die das europäische Leben bedeutend verbesserten. Die muslimischen Heere und die Wikinger konnten im Mittelalter mit zunehmender Reichsfestigung weitgehend abgewehrt werden. Eine bedeutende Migrationsbewegung fand im Innern des Reiches selbst statt - das war der Zug der Bauern von den Dörfern in die entstehenden Städte. Auch in Calbe konnten Bauern aus der Umgebung Bürger der Stadt werden. Allmählich entstand im 14. Jahrhundert in Calbe die Schicht der Ackerbürger, viele Dörfer wurden „Wüstungen“ und sind als ein Dutzend Flurnamen rings um Calbe heute noch feststellbar.

Man sollte es nicht glauben, aber gerade die Menschen des Mittelalters waren besonders mobil. „Wanderschaft war ein Grundzug des Mittelalters: Könige, Kaufleute, Bettler und Ganoven, die Wanderarbeiter der Bauhütten, die Söldner der großen Armeen, in ihrem Gefolge die Dirnen, dann die Studenten und nicht wenige Professoren: Sie alle hatten lange Jahre der Wanderschaft und der Fremde zu überstehen.“ Es gab fast ebenso viel „Fahrendes Volk“ wie sesshafte Bürger in den Städten.

Stadtgärten im Mittelalter

Die Ärmsten unter den „Fahrenden“ waren die Bettelorden der Alten, Kranken und Besitzlosen. Man nannte sie „Elende“. Das kam vom althochdeutschen „elilenti“ (außer Landes) und bedeutete so viel wie „heimat- und besitzlos“. In mehreren Städten, auch in Calbe, gründeten sich Elenden-Stiftungen und -Bruderschaften, die die Sorge für die Elenden, besonders für deren Begräbnis und Gedächtnisgottesdienste übernahmen. Das „Stift der Elenden“ (Stiftung des Armen Heiligen Geistes) mit der St.-Nicolai-Kirche direkt am nördlichen Stadttor besaß zwei Badestuben und an der Nicolaikirche ein Hospital. Hier wirkten die bewundernswerten Beginen als frühe Krankenpflegerinnen und Bestatterinnen. Die Termineien (Herbergen) der Barfüßer und Augustiner-Mönche in Calbe waren auch in dieser Richtung tätig.

Respektlose Karikaturen einiger Fahrender, einer Begine und eines Bettelmönches sehen wir an der Traufe unserer St.-Stephani-Kirche. ■

berlin
Rechtsanwalt

Seit 30 Jahren
für Sie vor Ort*

*1991-2018 RA Helmut Berlin
seit 2003 RA Alexander Berlin

Arbeitsrecht
Erbrecht
Familienrecht
Strafrecht
Verkehrsrecht

Bürozeiten

Montag
09:00- 14:00

Dienstag
11:00- 18:00

Mittwoch
09:00- 14:00

Donnerstag
11:00- 18:00

Bei Bedarf auch
Hausbesuche
möglich

Schloßstraße 7
39240 Calbe/ Saale
Tel: 039291. 2148
info@rechtsanwaelte-berlin-calbe.de

Erd-, Feuer-, See- und alternative Bestattungen
Heinze Bestattungen
Tag & Nacht 039291 / 46 46 95
Bei Nichterreichbarkeit: 0176 / 56 65 64 97
www.heinze-bestattungen.de
heinzebestattungen@t-online.de
Arnstedtstraße 91 * 39240 Calbe (Saale)

TAXI - Werner
TAXI
Inh. D. Linke
Nienburger Str. 22
39240 Calbe / Saale
Stadt - u. Fernfahrten
Krankenfahrten (sitzend)
Vertragspartner aller Kassen
Fahrten zur Dialyse und Bestrahlung
Schülerfahrten, Flughafentransfer
Kleinbus bis 8 Personen
Rollstuhltaxi
Taxi.Werner@aol.com
039291.3144

Text und Foto Thomas Linßner

Rüdiger Schwachenwalde stöbert gerne in alten Zeitungen.

Der Zeitungsstöberer

Barby/Calbe/Biere. Die Stadt- und Landzeitung vermeldete am 13. Mai 1909 eine Beinahe-Katastrophe an der Barbyer Elbbrücke. „In schwerer Gefahr schwebte Sonnabend zwischen neun und zehn Uhr abends der Hallesche Eildampfer ‚Brandenburg', der sich auf Talfahrt befand. Das betreffende Schiff hatte nach eingetretener Brückensperre die Fahrtrichtung durch das im Umbau befindliche Stromjoch genommen. Trotz der Dunkelheit durcheilte das Schiff die Strecke fast bis zu den vor der Brücke stehenden Kranpfeilern mit voller Kraft", heißt es in der Zeitung. Erst kurz vor der Brückenbaustelle bekam die Schiffsbesatzung mit, dass „ihr schreckliches Unheil drohte". Die Dampfmaschine wurde augenblicklich gestoppt, es wurde „Konterdampf" (die Maschine lief rückwärts) gegeben und der Anker geworfen. „Die aufs äußerste erschrockene Mannschaft dirigierte darauf den Dampfer in das Fahrwasser des nächsten Jochs und hielt es nach Passieren der Brücke für das ratsamste, Feierabend zu machen", schreibt der Reporter 1909 sarkastisch.

Und immer wieder findet man private Katastrophen, die vermeldet wurden. Am Pfingsttag 1910 fanden Spaziergänger an der Elbbrücke eine männliche Wasserleiche. Man vermutete, dass es sich um einen Schiffer handelte, der ein halbes Jahr zuvor in der Nähe des Saalhorns ertrunken war. „An dem Trauring [...] sowie an dem Monogramm der Wäsche erkannte die telegraphisch herbeigerufene Frau ihren Ehemann, den Bootsmann Otto Priegnitz aus Kehnert bei Tangerhütte", hieß es.

In eine ähnliche Kategorie lässt sich ein „blutiges Drama" in Biere einordnen. Dort hatten sich die Nachbarn L. und W. nicht zum ersten Mal auf offener Straße - dieses Mal beim Schneeschippen - in die Haare gekriegt. Das Blatt schreibt: „Während sich die Beiden am Halse würgten, kam die Ehefrau des W. mit einem Eimer Wasser hinzu und kühlte mit einem kräftigen Guß die entblößten Häupter der Kämpfenden. Darauf kam der Sohn des W. mit einer Radehacke vom Hofe, um seinem Vater zu helfen, wurde aber vom Sohn des L. zurückgehalten; wütend schlug nun der junge W. mit der Radehacke auf ihn ein, dieser fing den Hieb jedoch auf und entwand demselben diese Waffe." Im weiteren Verlauf der wüsten Schlägerei sei viel Blut geflossen. „L. hatte die Radehacke im Kampfe errungen und als Trophäe mit heimgeführt", heißt es weiter. Zum Abschluss des Dramas sei Frau W. erschienen, die das Beweismittel (die Hacke, d. Red.) mit Hilfe eines Schippenstiels erobern wollte, aber von Frau L. mit einem Besenstiel daran gehindert wurde."

Wenn das Nachbarschaftsgefecht bis dahin noch eine Vorlage für das Königlich Bayerische Amtsgericht gewesen wäre, wurde das Ende in Biere dann aber wirklich noch tragisch: „Nachträglich ist noch zu bemerken, daß sich Frau W., um sich der Gewalt des irdischen Richters zu entziehen, erhängt hat", schreibt der Redakteur süffisant. ■

SCHLOSS APOTHEKE CALBE – TREFFPUNKT GESUNDHEIT

Spende für die Außenanlage mit Spielplatz für das SOS Kinderdorf Bernburg

Wohngruppe Calbe mit Kinder-, Jugend- und Familienzentrum

Aus der Aktion Kalenderverkauf durch die Mitarbeiterinnen und Mitarbeiter der Schloss Apotheke Calbe konnte eine Spende von 600 Euro für die Sanierung – Spielplatz des SOS Kinderdorf Bernburg – Außenstelle Calbe in der Martin-Andersen-Nexö-Str. 5 übergeben werden.

Wir danken Herrn David Alkewitz, seinen Mitabeitern und den Kunden der Schloss Apotheke Calbe für ihre Unterstützung. Die Spendeübergabe erfolgte an Frau Marion Stellfeld, Einrichtungsleiterin.

Ein Startschuss und ein Anfang zur Sanierung und Gestaltung unserer Außenanlage im Umfeld der Martin-Andersen-Nexö-Str. 5-6 ist gemacht.
Unsere Einrichtung wird in Calbe erweitert mit vielen Angeboten für Kinder, Jugendliche, Familien und für Bürger der Stadt Calbe und Umgebung.
Wir feuen uns über weitere Spenden, die unser Projekt unterstützen. Die Spenden werden ausschließlich für die Sanierung und Verschönerung der Außenanlage verwendet.
Gern können Sie sich persönlich vor Ort informieren.

Sie haben Interesse?
Nehmen Sie mit uns Kontakt auf!
KD-Bernburg@sos-kinderdorf.de oder 03471-35 20 31.
Ansprechpartner Einrichtungsleiterin Frau Marion Stellfeld oder Frau Marina Sroka 0170/3758074.

Spendenkonto Salzlandsparkasse
IBAN DE 34 8005 5500 0320 0284 29
SOS Kinderdorf Bernburg
Kinderspielplatz Calbe

ANZEIGEN GEHÖREN INS CALBENSER BLATT

GB STEUERBERATER
GÖTTINGER & BRACHVOGEL
www.unser-steuerbuero.de

Steuerberater:
Jens Göttinger
Christian Brachvogel
Dipl.-Finanzwirt (FH)
Ivonne Brachvogel
(§ 58 StBerG)
Dipl.-Finanzwirtin (FH)
Alexandra Döbel
(§ 58 StBerG)
Dipl.-Finanzwirtin (FH)

Tätigkeitsschwerpunkte:
• Steuererklärung für Arbeitnehmer, Beamte und Rentner
• Finanz- und Lohnbuchhaltung Kosten- und Leistungsrechnung
• Jahresabschlusserstellung Steuererklärungen für Unternehmer
• Betriebswirtschaftliche Beratung & Existenzgründerberatung
• Beratung bei Unternehmenskauf, -verkauf und -sanierung
• Unternehmensberatung
• Testamentsvollstreckung

Kanzlei Calbe
Schloßstraße 111
39240 Calbe
Tel. (039291) 42 40
Kanzlei Niederndodeleben
Am Stadtberg 4
39167 Niederndodeleben
Tel. (039204) 55 58-0
Kanzlei Burg
In der Alten Kaserne 1
39288 Burg
Tel. (03921) 92 44 00
Kanzlei Magdeburg
Königstraße 49
39116 Magdeburg
Tel. (0391) 66 25 48-0

Text und Repros Uwe Klamm

Des Rätsels Lösung „schnell“ gefunden

Calbe. Zum Jahresbeginn 2022 wurden wir im Heimatverein mit einer Frage konfrontiert, die uns ins Grübeln brachte. Wir erhielten die Anfrage, von wem und wann das Wandmosaik „Schüler gratulieren ihrer Patenbrigade im NOW“ in der ehemaligen POS „W. Pieck“ (heutige Lessingrundschule) geschaffen wurde. Gute Frage, fast täglich ist man als Schüler an diesem Kunstwerk vorbeigegangen und auch später war es immer präsent, es gehörte einfach dazu. Die Umfrage bei den ehemaligen Lehrern und Schülern blieb erfolglos und so machten sich erste Vermutungen breit. Wir tippten auf den Zeitraum Ende der 1960er Jahre und beim Künstler auf Albert Otto Langerbeck. Leider falsch! Beim Recherchieren in den alten Ausgaben der „Volksstimme“ und hauseigenen Akten wurden wir fündig. Es ergibt sich folgendes Bild: Mitte des Jahres 1961, der Bau der neuen Schule war fast vollendet, da rief der Rat des Kreises Schönebeck, Abt. Volksbildung, einen Wettbewerb mit der Zielstellung ins Leben, ein Kunstwerk für die neue Schule zu schaffen. Von Beginn an hatte ein Entwurf, bis auf geringe Änderungen, beste Chancen, umgesetzt zu werden. Es war der Vorschlag zweier heimischer Künstler, einmal Walter Bischof (Magdeburger Glaskünstler 1919-1968) und Hans-Arthur Spieß (Maler und Graphiker 1910-1979). Nachdem der Entwurf freigegeben wurde, begannen die Künstler mit der Montage vor Ort. Sie mussten 250 000 bunte Glassteine in Handarbeit in Beton setzen und damit ein sechs Quadratmeter großes Wandmosaik entstehen lassen. Nach gut eineinhalb Jahren, wobei Qualitätsprobleme und eine längere Krankheit von Walter Bischof verzögernd wirkten, wurde das Mosaik am 09.10.1962 enthüllt. Anwesend waren Vertreter des Kreises Schönebeck, der Stadt Calbe, des Niederschachtofenwerkes und der Schule. Schon während der Fertigung kam es zu einer regen Diskussion über den Wert und die Wirkung des Bildes. Es wurde nicht nur der Anbringungsort, auch die Darstellung des Mosaiks, es wäre eine betonende „nationale Form“, wurde kritisiert. Was konkret damit gemeint war, lassen die Unterlagen offen. Klingt ein bisschen nach Zensur. Deshalb fand am 13.12.1962 zum ersten Mal eine sogenannte öffentliche Abnahme des Kunstwerkes statt. Plötzlich überwogen die positiven Aspekte. Dieter Reccius, Oberlehrer und Direktor der neuen Schule, schlägt in einer Leserzuschrift vom 09.12.1962 moderate Töne an. Er führte aus, dass die Gegenwartsnähe des Kunstwerkes, die inhaltlich die enge Verbundenheit der Schüler mit ihrem Patenbetrieb dokumentiert, eine Tatsache ist und typisch für die neue Zeit in der alten Ackerbürgerstadt Calbe.
Stimmt, meine Klasse hatte auch eine Patenschaft mit einer Brigade der „Masselgießmaschine“. Nach fast 60 Jahren muss man diese Geschichtskenntnisse nicht per se besitzen. Auch ohne dieses Wissen ist und bleibt dieses Wandmosaik ein bemerkenswertes Kunstobjekt. ■

Ein Kunstwerk mit Symbolcharakter

Schlüsselübergabe am 18.11.1961

Information des Heimatvereins

1. Die Heimatstube ist auf Grund der verschärften Coronalage immer noch nicht geöffnet.
Jedoch können bis zu 5 Personen nach den geltenden Verhaltensregeln empfangen werden. Die Verhaltensregeln können eingesehen werden. Anfragen telefonisch unter 039291-78306 sind weiterhin möglich.

2. Die Website des Heimatvereins oder einfach ausgedrückt, der Internetauftritt des Vereins unter **www.heimatverein-calbe.de** ist aktualisiert worden. Unter „Geschichte des Heimatvereins“ ist ein Button eingefügt worden, der bei Aktivierung die Entwicklung des Heimatvereins ab 1972 und der Heimatstube ab 1981 bis heute aufzeigt.

3. Der Heimatverein Calbe sucht Gesprächspartner, die vor 50 Jahren im damaligen Jugendclub „Effekt C“ aktiv mitgewirkt haben und Auskunft geben können. Es geht hauptsächlich um die Zeit, in der das „Haus der Jugend“ (heute Rathaus II) das Domizil der jungen Leute war. Ebenso interessant ist ab Oktober 1974 die Zeit, als das neu errichtete Jugendklubhaus in der Tuchmacherstraße diese Funktion als Jugendtreff u.a. übernahm.
Wir freuen uns über jede Erinnerung und Auskunft zu dieser Zeit. Vielleicht gibt es noch Fotos von damals? Kontakte sind telefonisch möglich unter 039291/78306 oder unter der Mailadresse:
heimatstube@heimatverein-calbe.de.
Vielen Dank im Voraus!

4. Der diesjährige Salzland-Radeltag findet am 08.05.2022 statt. Zielort ist das Industriemuseum in Schönebeck.
Die Gruppe Calbe trifft sich ab 9.00 Uhr auf dem Markt.
Die Teilnehmergebühr beträgt 2 Euro.

Im Gerichtssaal (mittlere Fenster) brannte die Luft

Hallo liebe Kinder!

Die Winterferien habe ich hauptsächlich bei meiner lieben Oma verbracht. Es war herrlich! Wir haben Würfelspiele gemacht, uns alte Fotoalben aus Omas Kindheit angesehen, zusammen mein Lieblingsessen gekocht, waren auf dem Spielplatz, haben ihren Schuppen aufgeräumt, jeden Tag ein Eis gegessen, uns gegenseitig vorgelesen und viel miteinander erzählt. Mir ist dabei wieder aufgefallen, wie viele Sprüche Oma kennt. Ich habe sie danach gefragt und sie hat mir erklärt, dass dies keine Sprüche, sondern so genannte Sprichworte sind.

Sprichworte sind ganze Sätze, die in kurzer Form allgemein gültige Weisheiten enthalten. Sie sind das Ergebnis von Erfahrungen, die Menschen über lange Zeit gemacht haben. Meist wurden die Sprichworte schon im Mittelalter verbreitet. Oft sind sie auch in Reimform verfasst, z.B. MORGENSTUND HAT GOLD IM MUND.

Die Eltern brachten sie ihren Kindern bei und so wurden und werden sie von einer Generation unverändert an die nächste weitergegeben. Wer sie formuliert hat, weiß man selten.

Einige stammen aus der Bibel, z.B. WER ANDERN EINE GRUBE GRÄBT; FÄLLT SELBST HINEIN.

Andere sind überlieferte Aussprüche berühmter Menschen. Viele Sprichworte haben wir aus dem Lateinischen übernommen, z.B. FABER EST SUAE QUISQUE FORTUNAE – JEDER IST SEINES GLÜCKES SCHMIED.

Der römische Dichter Horaz schrieb schon vor über 2000 Jahren CARPE DIEM – GENIESSE DEN TAG. Das ist doch toll – so ein altes Sprichwort und es „stimmt“ immer noch.

Oma meinte – es sagt uns, dass man sich an kleinen Dingen freuen kann und jeden Tag auch etwas tun soll, dass einem Spaß macht. Ich habe festgestellt, dass ich auch schon ein paar „Sprichwort-Erfahrungen“ gemacht habe. MORGEN, MORGEN NUR NICHT HEUTE SAGEN ALLE FAULEN LEUTE.

Ja ich verschiebe leider auch gern Dinge, die ich nicht so gern mache. Gestern erst – hab ich wieder mal nicht aufgeräumt. Ich musste es heute machen und verpasste deshalb den Kinobesuch mit meinen Freundinnen. Als ich fertig war, hatte der Film schon angefangen. Man, habe ich mich geärgert. Ich war ja selbst schuld. Ich bin immer ganz stolz, wenn Papa sagt, ich hätte DEN NAGEL AUF DEN KOPF GETROFFEN.

Das bedeutet, dass ich auf eine schwierige Frage die richtige Antwort gegeben habe.

Sagt Mama grinsend „DER APFEL FÄLLT NICHT WEIT VOM STAMM“

zu mir, weiß ich, dass ich mich ähnlich wie sie oder Papa verhalte. Ich backe z.B. so gern wie sie und lese so viel wie Papa.

EINEN ALTEN BAUM VERPFLANZT MAN NICHT.

Das meinte Oma neulich auf meine Frage, ob sie gern in einen anderen Ort ziehen würde. Dieses Sprichwort bedeutet, dass ältere Menschen nicht mehr gern umziehen. Sie

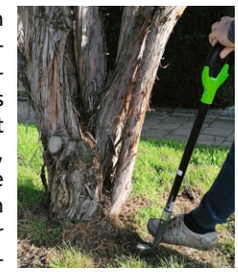

möchten in ihrer Wohnung bleiben, mit den bekannten Nachbarn und den gewohnten Läden drum herum.

Zum Schluss noch ein Sprichwort, dass ihr ganz sicher schon einmal gehört habt.

MESSER, GABEL, SCHERE, LICHT – SIND FÜR KLEINE KINDER NICHT.

Es sagt uns, dass es Dinge gibt, mit denen Kinder nicht spielen sollten – weil sie sich und andere damit verletzen können.

Fragt eure Eltern einmal, welche Sprichworte sie noch kennen.

Euer Fienchen

Legen Sie wert auf pünktliche und preiswerte Erledigung Ihrer Aufträge?
Dann sind sie bei uns genau richtig!

Wir bieten Ihnen:

- Lieferung von Sand, Kies, Schotter usw. bis 2,0 t.
- Entsorgung von Bauschutt, Baustellenabfall
- Kostenlose Schrottentsorgung

Baustoffhandel und Containerdienst Michael Arlandt
Pappelweg 2 · 39240 Calbe/S.
Telefon 039291 73256 · Fax 039291 497208 oder Funk 0172 4188279

Ein ortsansässiges Unternehmen mit über 80-jähriger Berufserfahrung.

Karlstedt Bestattungen

Inh. Silke Karlstedt
39240 Calbe (Saale), Schloßstraße 43 b
Erd-, Feuer-, See- und Naturbestattungen

Tag und Nacht 039291/ 22 82
Bei Störungsfällen wählen Sie bitte:
0172 / 39 04 822

karlstedt-bestattungen@t-online.de
www.bestattungsinstitutkarlstedt.jimdo.com

WIR BRAUCHEN SIE!

Das GCC zählt seit vielen Jahren zu den führenden Unternehmen der **Druck- und Medienindustrie.**

WIR SUCHEN AB SOFORT TECHNISCH INTERESSIERTE QUEREINSTEIGER UND PRODUKTIONSHELFER

Auf Sie warten **interessante Tätigkeitsfelder und Arbeitsplätze** sowie eine auf Sie **zugeschnittene Einarbeitung/Umschulung!**

Bewerben Sie sich online oder persönlich:
Grafisches Centrum Cuno GmbH & Co. KG, Gewerbering West 27, 39240 Calbe
bewerbung@cunodruck.de (0)39291 428-0

cunodruck.de

GCC Grafisches Centrum Cuno

Text und Foto Presseklub des Friedrich-Schiller-Gymnasiums

Bus wirbt für Energiesparmeister des Landes

Calbe. Es ist mittlerweile ziemlich genau sieben Monate her, als das Friedrich-Schiller-Gymnasium Calbe zum Energiesparmeister des Landes Sachsen-Anhalt im Jahr 2021 ausgezeichnet wurde. Natürlich sind die Schilleraner seitdem nicht untätig gewesen. So zeigen sich in allen Schulräumen beispielsweise Hinweisschilder, wie „Der Letzte macht das Licht aus!“ und „Richtig lüften“, vielmehr jedoch beschäftigte die engagierten Schülerinnen und Schüler, wie das Preisgeld von 2500 Euro bestmöglich eingesetzt werden könnte. Der Austausch von Leuchtstoffröhren in sparsame LED-Röhren, die Verwendung von intelligenten Heizungsthermostaten und der Einsatz von Wasserhähnen mit Infrarotsensoren stellen dabei die drei Favoriten.

Bei der Übergabe des Busses standen die Schüler Rede und Antwort und warben für ihre Ideen bei den Gästen.

Das Thema „Mobilität“ war ein Schwerpunkt im umfangreichen Konzept zum Energiesparmeister, da über 60 Prozent der Schülerinnen und Schüler des Gymnasiums im ländlichen Raum Fahrschüler sind, die den Schulweg am Morgen und den Heimweg zum Nachmittag nicht mit dem Fahrrad zurücklegen können. Der Öffentliche Personennahverkehr bietet hierbei sicherlich die energiesparsamste Möglichkeit. Die Idee des kostenlosen ÖPNV, aber insbesondere zumindest eine Probewoche des Schulbusverkehrs für alle Schülerinnen und Schüler fand sich dabei ebenso wieder wie der Vorschlag, als Schule mit bestem Beispiel voranzugehen und auf einem Schulbus zu werben. Es benötigte nicht viel Überzeugung, bis die Mitglieder des Fördervereins des Calbenser Gymnasiums sofort ihre Unterstützung zusagten, sodass seit dem Jahreswechsel nun der „Schilleraner-Bus“ durch den Salzlandkreis fährt und dabei viele Schülerinnen und Schüler zur Schule und wieder nach Hause bringt.

Der eigens bedruckte Bus der Kreisverkehrsgesellschaft Salzlandkreis wurde vor dem Haupteingang des Friedrich-Schiller-Gymnasiums Calbe „übergeben“. In der illustren Gäste-Runde zeigte sich unter anderem der Fördervereins-Vorsitzende Alexander Sieche glücklich über das umfangreiche Engagement der Schilleraner, ähnlich äußerte sich mit einem kräftigen „Daumen hoch“ Dirk Trappe, seines Zeichens Vorstandsmitglied der KVG Salzlandkreis, der Landesenergieagentur Sachsen-Anhalt und damit auch Pate der Energiesparmeister aus Calbe. Der Schulleiter, Rolf-Uwe Friederichs, brachte seinen Stolz über die absolut gelungene Aktion ebenso zum Ausdruck. ■

Text René Kiel, Foto Stadtverwaltung

4 845 Euro für neue Bäume auf Spielplätzen gespendet

Calbe. Die beiden Aktionen, die die Saalestadt im Dezember 2021 und Februar 2022 unter dem Motto „Baumspende für Calbenser Spielplätze“ durchgeführt hatte, waren von Erfolg gekrönt. „Wir hatten uns unter diesem Arbeitstitel nach vorherigen Rücksprachen mit den Stadträten entschieden, Brennholz aus städtischen Baumfällungen und -beschneidungen gegen eine Spende für den Erwerb von neuen jungen Bäumen abzugeben“, sagte Bürgermeister Sven Hause. Das Holz war in den zurückliegenden Jahren im Stadtgebiet gefällt und in einem Objekt in Gottesgnaden eingelagert worden. Die Abgabe erfolgte vor Ort und ausschließlich an Einwohner der Stadt Calbe, die dies auch mit einem Ausweis nachweisen mussten. Das hat sich gelohnt. „Denn insgesamt konnten so Spenden in Höhe von 4 845 Euro vereinnahmt werden“, berichtete der Bürgermeister.

An der alten Scheune in Gottesgnaden, eine Betriebsstätte der Stadt, fanden sich während der Aktionen jede Menge Bürger ein, um Brennholz gegen eine kleine Spende entgegen zu nehmen.

Für die an beiden Aktionstagen eingenommenen Gelder werden insbesondere für Spielplätze, wie zum Beispiel in der Grünen Lunge neue, bereits etwas größere Bäume erworben und dann gepflanzt. „Die Planungen hierfür laufen bereits. Auch Vertreter des Stadtseniorenrates und der Kindereinrichtungen werden dabei mitwirken", verriet Hause. Damit verbunden ist die Hoffnung, dass die etwas kräftigeren Bäume nicht wieder dem Vandalismus zum Opfer fallen und recht schnell Schatten für die Kinder und Eltern spenden können.

Wer diese Aktion darüber hinaus gerne unterstützen möchte, kann dies auch weiterhin als Spende unter dem Stichwort: „Baumspende für Calbenser Spielplätze“ tun.

Die Kontoverbindung lautet: Salzlandsparkasse, IBAN DE67 8005 5500 0310 1113 31. ■

+++ KLEINANZEIGEN +++

Garten abzugeben, Gr. Mühlenbreite, 400 m², große Laube, gepflegt, viele Extras.
Tel. 0174/4649783.

4-Zimmer-Wohnung mit Balkon, voll saniert, 91 m², 425,- Euro Kaltmiete zu vermieten.
Tel. 0931/74028.

Wohnung für Single! 2-Raum-Dachgeschosswohnung in Calbe zu vermieten, 58 m², voll saniert, Kaltmiete 270,- Euro. Kaution 2 Kaltmieten. Tel. 0931/74028.

3-Zimmer-DG-Wohnung mit eingeb. Küche, 74 m², voll saniert, ab sofort zu vermieten. KM 345,- Euro.
Tel. 0931/74028.

Holzfällung, Baumpflege, Obstbaumschnitt, Wurzelbeseitigung; Angebote kostenfrei.
Mobil 0171/5219843.

ANZEIGEN GEHÖREN INS CALBENSER BLATT

Text und Fotos Uwe Klamm

Die Quelle ist versiegt

Calbe. Damit ist nicht etwa eine Wasserquelle irgendwo in der Natur gemeint, sondern das Ladengeschäft „Markt 23“, welches eine interessante Geschichte erzählen kann. Die drei Häuser an der Nordseite des Marktes waren früher sogenannte Ladenhäuser, wo man auf einem ausgeklappten Holzbrett die Waren feilbot. Später wurde die Fensterfront etwas vorgezogen. In dieser Ausführung existierte das Geschäft (Frau Wolf) bis zur Wende. Verkauft wurden Kurzwaren und Haushaltswaren aller Art. Nach Zeiten des Leerstands begann ab 1991 eine völlig neue Nutzung des Objektes.

Markt 23 Klein und Fein

Jetzt kommt Familie Knorr ins Spiel. Ehefrau Resi, Jahrgang 1952 und von Hause aus Bauingenieur, lernt bei einem Besuch im Westen, was es heißt, eine Quelle-Agentur zu führen. Diese Art Selbstständigkeit gefiel ihr und so bewarb sie sich bei dem bekannten Versandhaus. Schnell wurde man sich einig, es fehlte nur das passende Ladengeschäft in zentraler Lage. Wie es dann weiter ging, ist schon an sich ein eigener Artikel wert. Rückblickend war es für die Knorrs eine in der Nachwende typische Geschichte, voller Aufbruchsstimmung, Hoffnung und des Tatendrangs. Mit dem Erwerb des Grundstücks „Markt 23“ auch mit Happy End. Danach ging es Schlag auf Schlag, der Laden bekam eine Grundausstattung und das Material rückte LKW-weise an. Das Sortiment bei „Quelle“ reichte bekanntlich vom Kleinteil bis hin zu kompletten Wohnungseinrichtungen. Die Nachfrage unter der DDR-Bevölkerung war riesig und so hatte Resi Knorr gut zu tun, um alle Kundenwünsche zu erfüllen. Von Beginn an orientierte sie sich an der Verkaufsstrategie, dass der Kunde König ist. Nicht nur vor dem Kauf bzw. bei der Bestellung, sondern auch danach sollte er eine angemessene Betreuung erfahren. Mit diesem Handlungsgrundsatz fuhr sie immer bestens. Noch während unseres Gespräches ist diese Überzeugung zu spüren. Bald läuft das Geschäft so gut, dass Resi Knorr noch zwei weitere Geschäfte eröffnete, einmal einen Quelle-Bestellshop in Nienburg, der heute noch existiert, und einen Tiefpreismarkt in der Querstraße 11. Mit dieser Erweiterung hatte sie die Verantwortung für acht Verkäuferinnen. Darauf ist sie zu Recht heute noch stolz. Sogar ins Schmuckgeschäft steigt sie mit ein. Als „Quelle“ im Jahr 2009 in Konkurs geht, füllen andere Versandhäuser diese Lücke. Dann erhält sie, bedingt durch die Schließung der Hauptpost, die Möglichkeit der Einrichtung einer Postfiliale (Postamt 4) und einer Lotto-Verkaufsstelle. Jede dieser Veränderungen war eine neue Herausforderung, die sie nie als Last, sondern als notwendige Veränderung und weitere Chance ansah. Eine große Stütze bei alledem war ihr Ehemann Gerhard.

30 Jahre im Dienst der Kunden

Im Dezember 2021, nach 30 Jahren, war Schluss. Eine(n) Nachfolger(in) gibt es leider nicht, denn „Typen“ wie die Knorrs gibt es kaum noch. Die Kunden werden sich jedenfalls noch lange und gern an „ihre Resi“ erinnern, da bin ich mir sicher. ■

Text und Fotos Uwe Klamm

Vortrag zum Ritterstraßenbrunnen

Calbe. Im mageren Veranstaltungsjahr 2021 fanden erst zum Ende des Jahres noch zwei bemerkenswerte Vorträge statt.

Vom ersten Vortrag, der sich mit dem Schicksal der Lesbe Catharina Margaretha Linck vor 300 Jahren beschäftigte, war im „Calbenser Blatt“ berichtet worden. Vom zweiten Vortrag soll hier die Rede sein. Er wurde von unserem Vereinsmitglied Reinhard Hädecke gehalten. Dieser hatte in der Vergangenheit mit heimatgeschichtlichen Vorträgen und als Autor von Heimatliteratur auf sich aufmerksam gemacht. So lautete der Titel des Vortrages „Geschichten rund um den historischen Brunnen in der Ritterstraße“. Dazu hatte sich der Autor mit den historischen Grundlagen der Wasserversorgung in der mittelalterlichen Stadt vertraut gemacht, als noch Saale und Mühlgraben das Wasser lieferten. Bereits ab dem 18. Jahrhundert wird von neun Brunnen berichtet, wo das Grundwasser mit Schwengelpumpen zutage gefördert wurde. Der Brunnen in der Ritterstraße gehörte von Anfang an zu diesen öffentlichen Brunnen. Anhand von ca. 40 Zeitungsmeldungen konnte Hädecke die Bedeutung dieses Brunnens darstellen. So erfuhren die Zuhörer, dass dieser wegen seines weichen Wassers weithin beliebt war. Besonders zum Kochen von Hülsenfrüchten eignete sich das Wasser. Mit dieser Wasserqualität war er sozusagen „die beste und am meisten frequentierte“ Wasserquelle von Calbe und wurde von der ganzen Stadt in Anspruch genommen. Über seine Funktionstüchtigkeit, Sauberkeit und Ordnung sorgte in früher Zeit ein Brunnenmeister. Als es diesen nicht mehr gab und die gleichen Probleme weiterhin vorhanden waren, hagelte es viele Beschwerden und Eingaben. So gab es alsbald bestimmte Öffnungszeiten (5.00 bis 20.00 Uhr) für das Betätigen der Pumpe, damit die Nachtruhe nicht gestört wurde. Ebenfalls kritisiert wurde, dass durch Schwatzen und Tratschen die zügige Wasserentnahme behindert wurde oder es zu einer Verwechslung der jeweiligen Wassereimer kam. Mit dem Ausbau der zentralen Wasserversorgung aus Richtung Kuhberg bei Calbe zum Wasserturm, nahm die Bedeutung der Brunnen in der Stadt rapide ab. So ereilte 1940/41 den Ritterstraßenbrunnen das Schicksal der Entfernung der Pumpe. Die Brunnengrube blieb erhalten, sie wurde zugewölbt und dadurch war die Möglichkeit der Wasserentnahme weiterhin gegeben. Nach der Wende wurde die Entnahmestelle durch eine besondere Pflasterung gekennzeichnet. Man weiß ja nie.

Spaß und Ernst an der Pumpe

Reinhard H. bei seinem Vortrag

Am Ende des Vortrages folgte eine rege Diskussion zum Thema Brunnen. Der Autor hatte mit diesem ureigenen Thema ein großes Echo bei den Anwesenden erzeugt. Der beste Beweis, dass Stadtgeschichte alles andere als altbacken und uninteressant ist. Dafür kann man dem Autor herzlich danken. Und ist auf ein Neues gespannt. ■

Fachapothekerin für Offizinpharmazie und Ernährungsberatung Kristine Dimitz

Vom Leinen der kleinen Leute und Elfenzauber

Calbe. In der letzten Ausgabe ging es mit dem Mönchspfeffer um die Arzneipflanze 2022, heute steht die Heilpflanze des Jahres 2022 im Fokus: die Große Brennnessel (Urticaria dioica).

Wer kennt die Brennnessel wohl nicht? Berührt man ihre Brennhaare, sorgt dies für Quaddelbildung und schmerzhaften Juckreiz. Was von der Natur als Schutz gegen Fressfeinde vorgesehen ist, entpuppt sich als ein ausgeklügeltes Zusammenspiel von überwiegend an der Blattoberseite angesiedelten, kieselsäurehaltigen Haaren, die bei Berührung die Haut anritzen und so den Zugang für einen Chemiecocktail aus Ameisensäure, Histamin, Serotonin, Natriumformiat und Acetylcholin eröffnen. Weitere Inhaltsstoffe dieser eiweißreichen Pflanze sind u.a. die Mineralien Kalzium, Magnesium, Kalium, Eisen und Silicium sowie die Vitamine A und C. Die Samen enthalten die mehrfach ungesättigte Linolsäure (Omega-6-Fettsäure) und Vitamin E. Weltweit gibt es ca. 30 bis 70 Arten. Ein starker Brennnesselwuchs ist ein Indiz für stickstoffreichen Boden.

Kein Wunder, dass sich von alters her einige Mythen um die Brennnessel ranken: Vor Geldnot soll es helfen, am Gründonnerstag Brennnesselgemüse zu essen. Brennnesselpfannkuchen am Johannistag (24. Juni) soll vor Nixen- und Elfenzauber schützen und ein Brennnesselkuchen am 1. Januar vertilgt, ließe ein gutes Jahr erwarten.

Die Brennnessel wurde zur Namensgeberin für allergische Reaktionen, auch als Nesselsucht/Nesselfieber (*Urticaria*) bezeichnet. Ein Tipp für einen ‚ungefährdeten' Umgang: Entweder mit etwas Übung das Blatt von unten nach oben streifen, vorab mit einem Stock die Brennhaare zur ‚Entladung' bringen oder robuste Handschuhe anziehen. Salattaugliche Blätter mit dem Nudelholz oder einer gefüllten Glasflasche walzen.

Aber die Brennnessel steht für viel mehr und wird schon seit Jahrtausenden in allen Pflanzenteilen geschätzt. Ob als Grundstoff für die Papierherstellung, bis ins 18. Jahrhundert im großen Stil als Pflanzenfaser zur Herstellung von sehr reißfesten Stoffen (Nessel), Fischernetzen oder Stricken, zum Färben von Stoffen, Wolle oder Ostereiern, in der Naturheilpraxis oder in der Küche. Vieles ist möglich, Manches heute noch üblich. Ende des 19. Jahrhunderts galt Nessel als das ‚Leinen der kleinen Leute', im 2. Weltkrieg wurden Uniformen aus Nessel gefertigt. In Ungarn gibt es kleinere Anbaugebiete.

Die Schmetterlingsraupen vom Admiral, Kleinen Fuchs, Landkärtchen und dem Tagpfauenauge können ohne Brennnesseln nicht leben. Etwa 45 andere Arten von Schmetterlingsraupen fassen auch gerne Futter bei den verschiedensten Brennnesseln.

Nachhaltiger ökologischer Gartenbau setzt auf Brennnesseljauche als Pflanzenstärkungsmittel und zur Schädlingsbekämpfung u.a. gegen Blattläuse. Dazu werden die Brennnesselpflanzen mit kaltem Wasser angesetzt und die gebildete Jauche nach dem Abseihen im Verhältnis 1:10 bis 1:20 verdünnt nur an die Wurzeln gegossen. Gurken, Kohl, Porree, Tomaten, Zucchini, Dahlien, Rosen, Geranien, Sonnenblumen und Obstgehölze sind dankbar, Bohnen, Erbsen, Knoblauch und Zwiebeln vertragen es nicht.

Theophrastus Bombastus von Hohenheim, besser bekannt als Paracelsus (1493/1494 – 1541), wird der Satz zugeschrieben: „Wenn man sie kocht und mit Pfeffer oder Ingwer mischt und auflegt, hilft dies bei Gelenkschmerzen".

Arzneiliche Wirkungen sind bei Harnwegsinfekten und rheumatischen Beschwerden beschrieben. Präparate aus Brennnesseln wirken entzündungshemmend, durchblutungsfördernd, harntreibend, schmerzstillend und positiv auf das Immunsystem. Anwendungsgebiete sind auch Prostatabeschwerden, Stoffwechselanregung und der Einsatz zur Prophylaxe von Blasen-Nieren-Entzündungen und Harnsteinen. Die Brennnesselfrüchte werden in Mitteln gegen Haarausfall und zur Potenzsteigerung angewendet.

Brennnesselblätter bilden den Grundstock für leckere Speisen wie Suppen, Pesto, Knödel und Salate. Anbei eine Empfehlung – viel Freude beim Ausprobieren! ■

Fotos Pixabay

Brennnessel-Quiche

Teigboden:
200 g Mehl,
125 g Sanella,
1 Ei,
Prise Salz - zum Teig kneten, kühl stellen, ausrollen, auf ein gefettetes Backblech legen.
125 g junge Brennnesselblätter waschen, kleinschneiden, in 30 g Butter andünsten.

Belag:
4 Eier verquirlen und mit
250 g saurer Sahne,
250 g Joghurt,
100 g geriebenem Käse
und den Brennnesselblättern vermischen, abschmecken mit Salz, Pfeffer und geriebener Muskatnuss.
Masse auf dem Teig verteilen und im vorgeheizten Backofen bei 200 Grad (Umluft 185 Grad) ca. 40 Minuten backen.

Das Rezept eignet sich auch für andere Wildkräuter-(mischungen) wie z. B. Sauerampfer, Löwenzahn, Bärlauch, Giersch, Gänseblümchen, Spitzwegerich, Schnittlauch – bitte dazu Erntehinweise beachten.

SMD Sozialstation Calbe GmbH

Häusliche Alten- und Krankenpflege
Tagespflege
Krankenfahrten
Beratungsbesuche nach § 37 SGB XI
und vieles mehr

Eigenständigkeit bewahren

SMD Sozialstation Calbe GmbH
An der Hospitalstraße 7 · 39240 Calbe

Telefon (03 92 91) 49 20 30

Text Vereinsvorsitzende Rosemarie Schmidt, Fotos Verein

Calbenser Frauenchor inTakt bereitet ein besonderes Konzert vor.

Calbe. Schon im vergangenen Jahr entwickelten wir die Idee, in Calbe ein Konzert VON UND FÜR GENERATIONEN aufzuführen.
Unter dem Projekttitel „ CALBENSER FÜR CALBE" planen wir für den Juni ein Konzert unter Beteiligung von Chören, Solisten und Instrumentalisten. Sehr erfreut sind wir über die große Bereitschaft, bei diesem ersten Konzert „Calbenser für Calbe" mitzuwirken.
Gemeinsam mit dem Chor des Schiller-Gymnasiums, ehemaligen und jetzigen Schüler*innen der Herder-Schule, der Calbenser Band „Solist" und den Linedancern „Eagle's Lounge" werden wir ein gemeinsames Programm entwickeln und aufführen.
Federführend für die musikalisch-künstlerische Gestaltung ist der Chorleiter des Frauenchors Georg Beyer. Sein Konzept beinhaltet die Grundidee, die Stärken aller Mitwirkenden zu einem für die Konzertgäste besonderen Konzerterlebnis zu bündeln. Unter seiner Gesamtleitung gestalten so Jung und Alt, Chöre und Solisten begleitet von Band und Instrumentalisten in der St. Stephani Kirche ein gemeinsames, abwechslungsreiches Programm.
In den Monaten Februar und März werden die Mitwirkenden zunächst ihre Konzertbeiträge getrennt einstudieren. In den darauffolgenden Wochen führen wir Chorsamstage in der St. Stephani Kirche durch. Dann gilt es, die Protagonisten der einzelnen Programmteile zusammenzuführen.
Gern können sich alle Interessierten an diesen Tagen über das gemeinsame Proben der Konzertmitwirkenden informieren. Termine für offene Proben und Generalprobe geben wir über soziale Medien bekannt. **Voraussichtlicher Konzerttermin ist Sonntag, der 26.06.2022 um 14.30 Uhr.** ■

+++ TSG CALBE +++ ABTEILUNG KANU +++ TEXT CHRISTEL LÖBERT +++ FOTOS VEREIN +++

Calbenser Kanuten Ende Januar auch mal im Wasser

Calbe/Magdeburg. Am 29. Januar fand der jährliche Schwimmwettkampf der Kanuten aus Sachsen-Anhalt in Magdeburg statt, um sich nicht auf dem Wasser, sondern im Wasser zu messen. Sportler aus 4 Vereinen wurden in zwei Gruppen aufgeteilt – coronabedingt.
Am Vormittag ging es für die Jahrgänge 2015 bis zu den Jungen des Jahrganges 2010 über die 50 Meter Strecke in Einzelrennen und in Staffelrennen 3 mal 50 Meter.

1. Platz für Anton Tietze und 3. Platz für Fabian Zilke

Mia Kühnaß erfolgreich im Staffelrennen

Den jüngsten Teilnehmer stellten die Kanuten aus Calbe und Daniel Zilke nahm hierfür seinen Pokal zur Siegerehrung in Empfang.
Siege erschwammen sich Damon Alkewitz, Mia Kühne und Anton Tietze. Einen Silberplatz gab es für Maja Schröter und einen Bronzeplatz für Fabian Zilke.
Medaillenplätze errangen die Calbenser Kanuten zwar nicht in den Vereinsstaffeln, aber bei den Staffelrennen, ausgelost und gemischt aus allen Vereinen, waren auch Calbenser erfolgreich.
Am Nachmittag waren dann die „Großen" dran. Die Mädchen des Jahrganges 2010 bis zum Jahrgang 2008 hatten hier die gleichen Strecken zu absolvieren.
Hier waren Clara Jahn mit einem 1. Platz, Jasmin Schröder und Willi Schroeter mit jeweils einem 2. Platz und Henry Bertling mit einem 3. Platz erfolgreich.
Die Vereinsstaffel mit der Besetzung Lara Berner, Jasmin Schröder und Willi Schroeter fischte sich noch eine Bronzemedaille aus dem Schwimmbecken.

2. Platz Jasmin Schröder

2. Platz Willi Schroeter,
3. Platz Henry Bertling

Auch in der gemischten Staffel gab es noch einmal Gold für Jasmin Schröder und Henry Bertling.
Der Gesamtsieg ging an den Sportclub Magdeburg, aber die Calbenser Kanuten folgten auf dem Fuße und errangen Platz 2.
Nach einigen abgesagten Wettkämpfen und Veranstaltungen war es mal wieder ein gelungenes Event für die Kinder neben ihres Trainings.
Vielen Dank an die Veranstalter! ■

+++ TSG CALBE +++ ABTEILUNG HANDBALL +++ TEXT GUNNAR LEHMANN +++ FOTOS VEREIN +++

Feldhandball in Calbe – Historie von 1922 bis 1967

1928, 1. Jugendmannschaft

Calbe. Handball wird in der Rolandstadt bereits seit 1922 gespielt. Am 22. November 1922 gründeten sportbegeisterte Bürger innerhalb des Männerturnvereins „MTV von 1861 Calbe" eine Handballabteilung und jagten dem runden Leder nach.
Etliche Mannschaften wurden gebildet und die Erfolge stellten sich bald ein. In den 1930er Jahren war Calbe mehrfach Staffelsieger in der 1. Magdeburger Kreisklasse. Nach dem 2. Weltkrieg erfolgte ab 1946 unter Regie von Karl Lemke ein Neubeginn mit der Gründung der SG Calbe und bereits 1948 schafften die Männer den Aufstieg in die Landesliga. Ab 1950 erfolgte die Einführung der DDR-Oberliga und Calbe war von Beginn an dabei. Die Heimspiele wurden im Heger-Stadion vor teilweise bis zu 3.000 Zuschauern ausgetragen - heute einfach unvorstellbar. Es kamen die erfolgreichsten Jahre im Calbenser Feldhandball als BSG Einheit bzw. BSG Stahl Calbe: 1952 DDR-Vize-Meister, 1953 DDR-Meister und FDGB-Pokal-Sieger, 1954 DDR-Meister. Calbe stellte in diesen Jahren auch etliche Nationalspieler: Werner Aßmann, Wolfgang „Dotter" Eisenhardt, Kurt „Jackel" Helming, Rudi Kosche, Heinz Burau, Erich „Ete" Kaatz und Heinz „Molle" Wenzel vertraten die DDR bei internationalen Vergleichen. Werner Aßmann und Wolfgang Eisenhardt wechselten dann nach Eisenach und bauten dort den Feldhandball erfolgreich mit auf. Mit beiden Spielern wurde Eisenach 1958 DDR-Meister. Was viele Handballfans nicht wissen – für den Eisenacher Handballsport. Und ein Calbenser wurde sogar Weltmeister. Siegfried Warm erlernte in der Rolandstadt das Handball-ABC, spielte in den 1960er Jahren während seines Sportstudiums für den SC DHfK Leipzig, wurde Nationalspieler und konnte 1963 in der Schweiz sogar den Weltmeister-Titel feiern. Da schlug die DDR im Finale von Basel die BRD mit 14:7. Im Weltmeister-Team der DDR standen damals so bekannte Größen wie Peter Kretzschmar, Klaus Langoff und Paul Tiedemann. In den 1960er Jahren erfolgte auch in Calbe der allmähliche Übergang zum Hallenhandball. Die Sporthalle Zuckerfabrik wurde am 7. Oktober 1965 eingeweiht. Bis 1967 wurde in Calbe parallel dazu auch noch Feldhandball gespielt. Da wären die Männer der TSG Calbe als ungeschlagener Staffelsieger der DDR-Liga eigentlich wieder in die Oberliga aufgestiegen, doch dazu kam es nicht mehr. Die DDR-Führung hatte beschlossen, nur noch den Hallenhandball zu fördern, weil nur dieser ab 1972 olympische Disziplin sein sollte und schaffte daher die Leistungsklassen im Feldhandball kurzfristig ab. Feldhandball in der DDR und in Calbe war Geschichte und man spielte dann nur noch zu besonderen Anlässen oder Jubiläen. Ab der Saison 1967/68 wurde in Calbe also nur noch Hallenhandball in der Zuckerfabrik und ab 1995 in der Heger-Sporthalle gespielt. Aber das ist wiederum eine ganz andere Erfolgsgeschichte. ■

1932, 1. Männermannschaft

hintere Reihe v.l.n.r.: Betreuer Walter Werkmeister, Trainer Hans Knuth, Werner Aßmann, Wolfgang „Dotter" Eisenhardt, Heinz „Molle" Wenzel, Rudi Kosche, Heinz Haferburg, Kurt „Jackel" Hellming, Heinz Burau, Erich Kaatz, Rudi Siegel

vordere Reihe v.l.n.r.: Walter Just, Helmut „Emmes" Frömer, Erich „Hahne" Schlöcker, Ernst Napp, Wolfgang Körting

1954 verteidigte Calbe seinen Titel. Im Finale im Magdeburger Heinrich-Germer-Stadion schlugen die Calbenser vor über 30.000 Zuschauern Dynamo Halle mit 11:8 und wurden erneut DDR-Meister.

1. Frauenmannschaft „Einheit" Calbe, 1951/52, Kreismeister

- *hintere Reihe v.l.n.r.: Werner, Thäle, Specht, Böttcher, Mews*
- *mittlere Reihe v.l.n.r.: Hinne, Schöne, Götze*
- *vordere Reihe v.l.n.r.: Möhring, Röder, Schotte*

1. Männermannschaft, 1948, Aufstieg in die Landesliga

- *hintere Reihe v.l.n.r.: Otto „Nille" Bergholz, Werner Aßmann, Kurt Ruprecht, Kurt „Jackel" Hellming, Ernst Napp, Trainer Karl Lemke*
- *mittlere Reihe v.l.n.r.: Heinz „Molle" Wenzel, Rudi Siegel, Henry Niehoff*
- *vordere Reihe v.l.n.r.: Erich „Hahne" Schlöcker, Gerhard Feickert, Kurt Götze*

1960 formierte sich die letzte Frauenmannschaft im Feldhandball der BSG Stahl Calbe mit vielen jungen Spielerinnen: Gertrud Richter, Giesela Groß, Karin Bley (Elze), Hannelore Götze (Metzner), Christa Filz (Lehmann), Erika Wolter, Irene Radtke, Gerda Filz, Siegrid Hesse, Bärbel Hase (Kaiser), Hildegard Weigelt (Schlöcker)

Gottesdienstplan der evangelischen Kirchengemeinde

04.03.2022	18:00 Uhr	Gottesdienst zum Weltgebetstag der Frauen, St. Stephani Kirche
12.03.2022	18:00 Uhr	Abendandacht in St. Stephani, Pfr. Weigel
20.03.2022	10:00 Uhr	Gottesdienst in St. Laurentii, Lektoren
27.03.2022	16:00 Uhr	Vorstellungsgottesdienst in St. Stephani, Pfr. Behr

Katholischen Pfarrei St. Marien und St. Norbert

donnerstags 16.00 Uhr Heilige Messe bzw. Wortgottesfeier, St. Norbert, Calbe
sonntags 11.00 Uhr Heilige Messe bzw. Wortgottesfeier, St. Norbert, Calbe

Weitere Gottesdienste und Termine unter: www.kath-kirche-schoenebeck-calbe.de

Gottesdienste-neuapostolisch

sonntags 10.00 Uhr Gottesdienst

Gottesdienstbesuch ist nur nach Voranmeldung und unter Einhaltung der Abstands- und Hygienemaßnahmen möglich.

BESONDERES: 06.03.2022, 10.00 Uhr, Gottesdienst für Entschlafene

Text und Foto Hans-Eberhardt Gorges

Hat das Wetter Einfluss auf unsere Gesundheit?

Calbe. Den meisten Menschen wird der Einfluss des Wetters auf ihre Gesundheit gar nicht bewusst. Nur ein knappes Drittel fühlt einen Zusammenhang zwischen dem Wetterzustand und seinem Allgemeinbefinden, wie etwa einer Reaktionsgeschwindigkeit, Kopfschmerzen, unnatürlicher Müdigkeit, Gereiztheit und schlechter Laune, was sehr oft als Biowetter bezeichnet wird. Im Frühjahr kommen wieder die Pollen von Haselnuss (Foto) und Erle hinzu, die kräftige allergische Reaktionen auslösen können.

Höchstens jeder Zehnte ist so wetterempfindlich, dass ihm starke Beschwerden quälen. Wetterfühligkeit bedeutet eine Überempfindlichkeit gegenüber Witterungserscheinungen wie Luftdruckschwankungen, Föhn, Hitzewellen, wechselnde Luftfeuchtigkeit, drückende Luft oder Gewitter. Sie wirkt sich auf das Allgemeinbefinden, die Stimmung und Leistungsfähigkeit aus, daher ist die Wetterfühligkeit ein noch weitgehend unerforschtes medizinisches Phänomen. Wetterfühligkeit gilt nicht als Krankheit, sondern bedeutet eine verminderte Fähigkeit, mit den natürlichen Wetterveränderungen fertig zu werden. Es besteht eine erhöhte Ansprechbarkeit bzw. erniedrigte Reizschwelle des vegetativen Nervensystems. Gerade in der derzeitigen Jahreszeit ohne Sonne und mit grauen Wolken treten diese Phänomene verstärkt auf. Der Sonne wird nachgejagt und es wird ein Ersatz dafür gesucht. Licht ist hierfür ein guter Helfer. Von der Wetterfühligkeit zu unterscheiden ist die Wetterempfindlichkeit, die sich durch Verschlimmerung bestehender Krankheiten, wie Asthma, örtlicher Beschwerden an Operationsnarben und Schmerzen, die sich bis in die Gelenke ausbreiten. Bei Kälteeinbruch verengen sich Adern und Venen und der Blutdruck steigt an. Das Risiko für Herzinfarkte, Thrombosen und Schlaganfälle nimmt zu. Bei starker Erwärmung und schwülem Wetter erweitern sich dagegen die Adern und Venen. Bei Menschen mit niedrigem Blutdruck sind Kopfschmerzen und Schwindel die Folge. Der Grund: Das Herz muss in der gleichen Zeit wesentlich mehr Blut durch den Körper pumpen. Wer unter hohem Blutdruck leidet, fühlt sich bei dieser Wetterlage dagegen meist besser.

Wirkung von Wärme und Kälte: Ein Kältereiz kann rheumatische Beschwerden auslösen und verstärken, Wärme verringert diese. Kälte wirkt zudem verengend auf die kleinen Bronchien und wirkt ebenfalls verengend auf die Blutgefäße der Schleimhäute von Nase und Rachen. Dadurch verringert sich die Effektivität des Immunsystems durch eine Verringerung der Durchblutung. Zunehmende Luftfeuchte verstärkt rheumatische Beschwerden.

Wind, der bis zur Haut gelangen kann, erhöht unser Kälteempfinden (Windchilleffekt). Allgemein führt das zur Einsicht: Dass es kein schlechtes Wetter gibt, sondern nur schlechte Bekleidungen. ■

Wetterdaten

Calbe: Hans-Eberhardt Gorges
Gottesgnaden: Dieter Horst Steinmetz

Wie war das Wetter im Januar 2022?

Niederschläge Januar:

in Calbe:	29,7 Liter/m²
in Gottesgnaden:	28,9 Liter/m²

Durchschnittstemperaturen Januar:

in Calbe:	0,7 °C
in Gottesgnaden:	1,6 °C

Wie war das Wetter im Januar?

Der frühlingshafte Start in das neue Jahr wurde nach wenigen Tagen durch kräftige Niederschläge beendet und im weiteren Monatsverlauf brachte hoher Luftdruck über Westeuropa den Niederungen oftmals kontrastarme und tristtrübe Witterungsverläufe, während sich das südliche Bergland über oftmals sonniges Winterwetter erfreuen konnte. Deutlich messbar zog am Abend des 15. die Druckwelle des Vulkanausbruchs im Seegebiet bei Tonga über das Bundesgebiet hinweg und konnte als „Ausschlag" von den DWD-Luftdruckmessgeräten allerorts festgehalten werden. Für deutlich mehr Lebendigkeit sorgten aber zeitweilige Wind- und Sturmfelder, die das Monatsende vor allem im Norden und Nordosten prägten. Der Januar war bei annähernd durchschnittlicher Sonnenscheindauer und Niederschlagsmenge deutlich zu warm. Ein deutlich zu warmer Januar, Dauerfrost gab es nur vorübergehend im Bergland. In Sachsen-Anhalt wurden im diesjährig frost- und schneearmen Januar milde 3,5 °C (norm -0,3 °C) registriert. Als vergleichsweise niederschlagsarmes Bundesland wurden in Sachsen-Anhalt knapp 40 l/m² (normal 39 l/m²) Niederschlag gemessen. Die Sonne schien 35 Stunden (normal 43 Stunden), was den Januar noch trüber machte.

Der Januar begann in Calbe so warm, wie der Dezember endete. Die meiste Zeit über lagen die Temperaturen über den Gefrierpunkt, nur in den Nächten gab es gelegentlich Frost. Statt Winterwetter gab es viele graue und nieselige Tage, diese aber mit jeweils nur wenig Niederschlag. An zwei von drei Tagen regnete es, Schnee gab es nur am 21. Januar und nur krümelweise. Am letztem Januar-Wochenende zog Sturm Nadja durch das Land, ohne jedoch große Schäden zu hinterlassen.

Termine unter Vorbehalt!

MONTAG

Sozialpsychiatrischer Dienst, Frau Rienecker, jeden 1. u. 3. Mo. im Monat, 10.00-12.00 u. 13.00-15.00 Uhr, Breite 44.

DIENSTAG

Frauenchor inTakt, jeden Di., 18.45 Uhr Chorprobe, Bürgersaal des Rathauses Calbe.
Jugendberatung, Frau Gutjahr, Di.-Fr. 15.00-20.00 Uhr, M.-A.-Nexö-Str. 5.
Stadtverwaltung Calbe, Sprechstd. 9.00-12.00 Uhr u. 13.00-18.00 Uhr.
Energieberatung jeden 3. Di. ab 16.30 Uhr, Rathaus Calbe.
AZV „Saalemündung", Breite 9, Sprechzeiten 9.00-12.00 u. 13.00-18.00 Uhr.
Kleiderkammer (Ärztehaus) Di.-Fr. 9.00-12.00 Uhr.

MITTWOCH

Sozialzentrum SBK/AZE der Volkssolidarität, NEU ab 01.04.2022 Begegnungsstätte „Lebensfreude" nur jeden Mi. von 10-17 Uhr geöffnet. Ansprechpartnerin: Frau Angela Herzog, Tel. 03928/68745.
Versichertenberatung Deutsche Rentenversicherung Bund, Herr Behlau, Tel. 0175/5666468, Mi. abends nach Vereinbarung, Breite 44.
Hundesportverein Calbe e. V. Trainingszeiten: ab 16.00 Uhr am Hundeplatz (Hänsgenhoch).
Behindertenverband Calbe e. V. Hospitalstr. 5, Tel. 039291/47128 Sprechstunden 16.30-18.00 Uhr.
Sprechstunden Kreismusikschule Schönebeck, Außenstelle Calbe, Feldstr. 19 (Herderschule), 17.00-18.30 Uhr, Tel. 03471/684110
E-Mail: musikschule@salzlandkreis.de
Gruppenstunde der Malteser-Jugend

DONNERSTAG

Sozialberatung, Frau Körner, jeden Do. von 14.00-17.00 Uhr, Feldstr. 17.
Suchtberatung und -behandlung Frau Bock/Frau Sommer im Wechsel Do. von 10.00-14.00 Uhr, Lessingstr. 4.
Betreuungsverein, Frau Henneicke, jeden 2. und 4. Do. im Monat, 14.00-16.00 Uhr, Breite 44.
Stadtverwaltung Calbe, Sprechstd. 9.00-12.00 Uhr, 13.00-16.00 Uhr.
Briefmarken-Sammlerverein Calbe e.V. Mitgliedertreff **3. Do.** im Monat, 19.00 Uhr, Heimatstube.
AZV „Saalemündung", Breite 9, Sprechzeiten 9.00-12.00 u. 13.00-16.00 Uhr.

FREITAG

Jugendfeuerwehr Calbe, Treffen 16.00-17.00 Uhr, Feuerwehrgerätehaus.
Ziergeflügel- und Exotenverein jeden 4. Fr., 19.00 Uhr, „Evelyns Grillstube".
Schachabteilung TSG Calbe, Sportlerheim, Am Heger 7, Training: Jugend ab 17.00 Uhr, Erwachsene ab 19.00 Uhr.

SAMSTAG

Schützenverein Calbe/Saale e. V. 1993 9.30-12.00 Uhr, Schießen für jedermann in der Raumschießanlage Brotsack. Bei mehr als 8 Pers. bitte Terminabsprache unter Mobil: 0177/2352177.
Hundesportverein Calbe e. V. Trainingszeiten: ab 14 Uhr am Hundeplatz, Welpenspielstunde 14-15 Uhr.
THW-Ortsverband Calbe, Pappelweg 3 (ehem. MLK) jeden 1. Sa. im Monat von 8.00-13.00 Uhr Innerer Dienst; Interessenten sind jederzeit herzlich willkommen.

SONNTAG

Heimatstube, Markt 13, Öffnungszeiten: Mo.-Fr. 8.00-13.00 Uhr, So. 14.00-17.00 Uhr und nach tel. Vereinbarung 039291/78306 (Heimatstube), 039291/40220 (Herr Klamm).

Cuno Verlag Calbe · Gewerbering West 27 · 39240 Calbe · Tel. 03 92 91/428-0 · Fax 039291/428-28