Das Calbenser Blatt

10
11
22

JOURNAL FÜR DIE STÄDTE CALBE, BARBY UND UMGEBUNG · 32. JAHRGANG

Thema: Fachleute geben Tipps zum Energiesparen in der dunklen und kalten Jahreszeit / Gedenken im November

Stadt bereitet diesjährigen Weihnachtsmarkt vor

Badesaison 2022 erfolgreich abgeschlossen

berlin
Rechtsanwalt

Erben & Vererben

Arbeitsrecht
Erbrecht
Familienrecht
Strafrecht
Verkehrsrecht

erfordern Erfahrung und vertiefte Kenntnisse des Erbrechtes.
Wir unterstützen Sie gern.

Bürozeiten

Montag 09:00- 14:00
Dienstag 09:00- 18:00
Mittwoch 09:00- 14:00
Donnerstag 09:00- 17:00

Schloßstraße 7
39240 Calbe/ S.
Tel: 039291. 2148
info@rechtsanwaelte-berlin-calbe.de

Bei Bedarf auch Hausbesuche möglich

Geschenkidee:

Der Bildkalender mit Fotos aus dem Salzlandkreis. Jetzt erhältlich in allen Geschäftsstellen für eine kleine Spende ab 1 Euro. Sie unterstützen damit regionale Projekte.

Salzlandsparkasse

Text René Kiel

Was Sie in diesem Heft erwartet ...

Calbe. Die explodierenden Preise für Energie zwingen die Verbraucher, die Unternehmen und auch die Kommunen zu Einsparungen. Wie das am besten geht, verraten die Geschäftsführer und Meister von drei Elektrofirmen der Region aus Bernburg, Brumby und Groß Rosenburg im Interview mit dem Calbenser Blatt.

Auch die Stadtverwaltung Calbe will jede Möglichkeit für Kostensenkungen nutzen. „Insgesamt werden durch alle Arbeiten, Ein- und Umstellungen bei Heizung, Belüftung und Straßenbeleuchtung die Grundlagen dafür gelegt, um beim Gas 354 000 kWh, beim Allgemeinstrom 16 000 kWh und bei der Straßenbeleuchtung 38 000 kWh Einsparungen zu erreichen“, verrät Bürgermeister Sven Hause.

Nach dem Abschluss der diesjährigen Badesaison, die vom 15. Mai bis zum 4. September reichte und sehr erfolgreich war, nimmt das Calbenser Blatt eine Auswertung vor. Danach wurden in dierser Zeit im Calbenser Schwimmbad Heger 14 722 Badegäste gezählt. Gegenüber dem vergangenen Jahr bedeutet das einen Anstieg von 8265 Besuchern.

Ein Erfolg war auch das diesjährige Oktoberfest in der Calbenser Hegersporthalle mit über 520 Gästen.

Seit Ende September weisen zwei Geschwindigkeitsanzeiger die Kraftfahrer auf der Ortsdurchfahrt Schwarz auf ihr Tempo hin und sollen sie so zur Einhaltung der vorgeschriebenen Höchstgeschwindigkeit von 50 km/h sensibilisieren.

Ein weiteres Thema des aktuellen Heftes ist das Gedenken an die Verstorbenen. Das geschieht nicht nur am Volkstrauertag und Totensonntag.

Dieter Steinmetz startet eine neue Serie, die die Leser in die Zeit der Romanik führt. Sie heißt „Calbe und seine historischen Gebäude“. Von der romanischen Architektur im Bereich des bürgerlichen Häuserbaus hat sich demnach nur wenig erhalten, in Calbe gar nichts. Uwe Klamm berichtet über die Arbeit des Heimatvereins Calbe und dessen 50-jähriges Engagement im Teil 2.

Die TSG Calbe, Abteilung Kanu, beleuchtet die Geschichte des Bootshauses Calbe in der letzten Folge.

Für ihre Heimatstadt, speziell für den Bau einer Breitwellenrutsche im Schwimmbad haben sich die 400 Gäste und 90 Mitwirkenden eines Benefizkonzertes engagiert. Bei dieser Veranstaltung des Calbenser Frauenchors inTakt, des Chors des Schiller-Gymnasiums und weiterer Akteure kam die stolze Summe von 1700 Euro zusammen.

Was man mit und aus Müll so alles schönes basteln kann, verrät Fienchen den Kindern auf ihrer Seite. Und die Fachapothekerin für Offizinpharmazie und Ernährungsberatung Kristine Dimitz stellt mit der Welsch-Nuss den ältesten bekannten Baum vor.

Adrian Kanitz beschäftigt sich mit der Frage: Was tun, wenn der Waschbär die Nachbarschaft unsicher macht? Ein Vorgehen das 100-prozentigen Erfolg verspricht, scheint es aber nicht zu geben.
In seiner Serie „Tagfalter unserer Region“ von Dr. Jürgen Ziegeler steht dieses Mal der Schwarzkolbige Braun-Dickkopffalter im Mittelpunkt. ■

Impressum

Das Calbenser Blatt - Journal für die Städte Calbe, Barby und Umgebung

Herausgeber: Cuno Verlag Calbe, Gewerbering West 27, 39240 Calbe,
Tel.: (03 92 91) 42 80, Fax: (03 92 91) 4 28 28, www.cunodruck.de
E-mail: m.wuellner@cunodruck.de

Redaktionskollegium:
Marlies Wüllner, Kristine Dimitz, Hans-Eberhardt Gorges, Britta Kanis, Adrian Kanis, René Kiel, Uwe Klamm, Thomas Linßner, Dieter Steinmetz
Anzeigenverkauf: Grafisches Centrum Cuno GmbH & Co. KG
Satz und Druck: Grafisches Centrum Cuno GmbH & Co. KG

Titelbild: Thomas Linßner

Für unverlangt eingesandte Texte und Fotos wird keine Gewähr übernommen. Die Redaktion behält sich die Kürzung von Leserbriefen vor. Für die Richtigkeit von Veranstaltungsterminen, Notdienst und Adressen wird keine Gewähr übernommen.
Alle Texte und Fotos, vom Verlag gefertigte Anzeigen und Entwürfe sind urheberrechtlich geschützt. Die Übernahme und Verwendung bedarf der schriftlichen Genehmigung durch den Verleger.
Namentlich gekennzeichnete Beiträge spiegeln nicht unbedingt die Meinung des Verlages wider.

Anzeigen- und Redaktionsschluss „Das Calbenser Blatt“ – Weihnachtstausgabe 2022: **Dienstag, 8. November 2022.**
Alle danach eingehenden Manuskripte und Anzeigen können leider in dieser Ausgabe nicht berücksichtigt werden.
Erscheint ab 06.12.2022.

- Anzeige -

Autohaus Calbe – Freundlich. Ehrlich. Kompetent.

IHR SERVICEPARTNER GANZ IN IHRER NÄHE.

Beispielfoto der Baureihe. Ausstattungsmerkmale ggf. nicht Bestandteil des Angebots.

DER CORSA

DEUTSCHLANDS MEISTVERKAUFTER KLEINWAGEN 2021[1]

Aufregend schön: Der Corsa verbindet alltäglichen Fahrspaß mit aufregendem Design und Technologien aus höheren Fahrzeugklassen. Fahrer-Assistenzsysteme der neuesten Generation machen den fortschrittlichen Flitzer zum perfekten Partner in allen Lebenslagen. Überzeugen Sie sich von den Highlights:

- **innovatives IntelliLux LED® Matrix Licht[2]**
- **aktiver Spurhalte-Assistent[2]**
- **180-Grad-Panorama-Rückfahrkamera[2]**
- **automatischer Geschwindigkeits-Assistent[2]**
- **Alcantara Sitze mit Massagefunktion[2]**

UNSER LEASINGANGEBOT

für den **Opel Corsa Edition, 1.2, 55 kW (75 PS), Start/Stop, Euro 6d Manuelles 5-Gang Getriebe,** Betriebsart: Benzin

MONATSRATE **179,– €**

Kilometerleasing-Angebot: Leasingsonderzahlung: 0,– €, Gesamtbetrag: 6.444,– €, Laufzeit(Monate)/Anzahl der Raten: 36, Anschaffungspreis: 16.082,– €, effektiver Jahreszins: 4,99 %, Sollzinssatz p. a., gebunden 4,99 %, Laufleistung (km/Jahr): 10.000. Überführungskosten: 850,– € sind separat an Autohaus Calbe GmbH zu entrichten.

Ein Angebot (Bonität vorausgesetzt) der Opel Bank S.A. Niederlassung Deutschland, Mainzer Straße 190, 65428 Rüsselsheim, für die Autohaus Calbe GmbH als ungebundener Vermittler tätig ist. Alle Preisangaben verstehen sich inkl. MwSt. Gesamtbetrag ist Summe aus Leasingsonderzahlung und monatlichen Leasingraten. Abrechnung von Mehr- und Minderkilometern (Freigrenze 2.500 km) sowie ggf. Schäden nach Vertragsende.

Kraftstoffverbrauch (kombiniert): 5,3-5,2 l/100 km; Kurzstrecke: 6,4-6,4 l/100 km; Stadtrand: 5,1-4,9 l/100 km; Landstraße: 4,6-4,5 l/100 km; Autobahn: 5,7-5,5 l/100 km; CO_2-Emissionen (kombiniert): 120-117 g/km.[3]

[1] Gemäß offizieller Zulassungsstatistik des deutschen Kraftfahrt Bundesamt: (https://www.kba.de/DE/Statistik/Produktkatalog/produkte/Fahrzeuge/fz11/fz11_gentab.html?nn=1146130) im Gesamtzeitraum 2021.

[2] Optional bzw. in höheren Ausstattungslinien verfügbar.

[3] Die Werte wurden nach dem realitätsnäheren Prüfverfahren WLTP (Worldwide harmonized Light vehicles Test Procedure) ermittelt, das das Prüfverfahren unter Bezugnahme auf den NEFZ (Neuer Europäischer Fahrzyklus) ersetzt. Der Kraftstoffverbrauch und die CO_2-Emissionen eines Fahrzeugs hängen nicht nur von der effizienten Ausnutzung des Kraftstoffs durch das Fahrzeug ab, sondern werden auch vom Fahrverhalten und anderen nichttechnischen Faktoren beeinflusst.

Beispielfoto der Baureihe. Ausstattungsmerkmale ggf. nicht Bestandteil des Angebots.

DER NEUE OPEL ASTRA SPORTS TOURER

15.10. PRÄMIERE MIT FAMILIENFEST

Der neue Opel Astra Sports Tourer ist deutsche Ingenieurskunst in Bestform. Er bietet mit bis zu 1.634 l Gepäckraum jede Menge Platz und innovative Lösungen für intelligentes Beladen. Die fortschrittlichen Fahrer-Assistenzsysteme sorgen für mehr Sicherheit und Komfort.

- **Adaptives IntelliLux LED® Pixel Licht[2]**
- **Volldigitales Cockpit mit 10"-Touchscreen-Farbdisplay und digitalem 10"-Fahrerinfodisplay**
- **Teilautonomes Intelli-Drive System[2]**
- **Smarte Fahrer-Assistenzsysteme wie Frontkollisionswarner mit Automatischer Gefahrenbremsung[2]**

UNSER LEASINGANGEBOT

für den **Opel Astra Sports Tourer Elegance, 1.2 Turbo, 81 kW (110 PS), Start/Stop, Euro 6d Manuelles 6-Gang-Getriebe,** Betriebsart: Benzin

MONATSRATE **208,– €**

Kilometerleasing-Angebot: Leasingsonderzahlung: 3.700,– €, Gesamtbetrag: 11.188,– €, Laufzeit(Monate)/Anzahl der Raten: 36, Anschaffungspreis: 27.750,– €, effektiver Jahreszins: 3,89 %, Sollzinssatz p. a., gebunden 3,89 %, Laufleistung (km/Jahr): 10.000. Überführungskosten: 850,– € sind separat an Autohaus Calbe GmbH zu entrichten.

Ein Angebot (Bonität vorausgesetzt) der Opel Bank S.A. Niederlassung Deutschland, Mainzer Straße 190, 65428 Rüsselsheim, für die Autohaus Calbe GmbH als ungebundener Vermittler tätig ist. Alle Preisangaben verstehen sich inkl. MwSt. Gesamtbetrag ist Summe aus Leasingsonderzahlung und monatlichen Leasingraten. Abrechnung von Mehr- und Minderkilometern (Freigrenze 2.500 km) sowie ggf. Schäden nach Vertragsende.

Kraftstoffverbrauch (kombiniert): 5,7-5,6 l/100 km; Kurzstrecke: 6,8-6,8 l/100 km; Stadtrand: 5,7-5,6 l/100 km; Landstraße: 4,9-4,9 l/100 km; Autobahn: 5,9-5,8 l/100 km; CO_2-Emissionen (kombiniert): 128-127 g/km.[1]

[1] Die Werte wurden nach dem realitätsnäheren Prüfverfahren WLTP (Worldwide harmonized Light vehicles Test Procedure) ermittelt, das das Prüfverfahren unter Bezugnahme auf den NEFZ (Neuer Europäischer Fahrzyklus) ersetzt. Der Kraftstoffverbrauch und die CO_2-Emissionen eines Fahrzeugs hängen nicht nur von der effizienten Ausnutzung des Kraftstoffs durch das Fahrzeug ab, sondern werden auch vom Fahrverhalten und anderen nichttechnischen Faktoren beeinflusst.

[2] Optional bzw. in höheren Ausstattungslinien verfügbar.

*Außerhalb der gesetzlichen Ladenöffnungszeiten keine Beratung, kein Verkauf und keine Probefahrten.

KOSTENLOSE VORAB UNTERSUCHUNG FÜR IHRE HU

(TÜV, Dekra)
für alle gängigen PKW's

KLIMAWARTUNG

für alle Fahrzeuge

MITSUBISHI SPACE STAR SELECT

Jungwagen

Zul. 06/2022 KM 15 **11.900,-€**

Mitsubishi Space Star Select 1.2, 52 KW/71 PS, 5-türig incl.:

- **Klimaanlage mit Pollenfilter**
- **Digitaler Radioempfang (DAB+)**
- **Pioneer-Infotainment-System inkl. Radio und 6.2" Touchscreen**
- **Zentralverriegelung mit Funkfernbedienung**
- **Scheibenheber vorn, elektrisch**

AUTOHAUS CALBE ...eine gute Adresse!

Autohaus Calbe GmbH
An der Hospitalstraße 11
39240 Calbe

Telefon 03 92 91 431-0
Telefax 03 92 91 431-31
opelrent@autohaus-calbe.de

Text René Kiel, Foto Stadtverwaltung

Stadt will weiter eisern Energie einsparen

Calbe. Angesichts der steigenden Preise will die Stadtverwaltung Calbe jede Möglichkeit für Einsparungen nutzen.

Bis zum 30. August 2022 wurden an 15 städtischen Objekten gemeinsam mit den Wartungsfirmen die Heizungs- und Lüftungsanlagen inspiziert und optimal eingestellt, teilte Bürgermeister Sven Hause mit. „Durch die Herabsetzung der Innentemperaturen, die Einstellung der Heizkurven, die Anpassungen der Nutzungszeiten sowie gezielte Eingriffe in die Infrastruktur der Gebäude als auch Heizsysteme sollen erhebliche Energiemengen weniger verbraucht werden“, so Hause in der jüngsten Stadtratssitzung.

Weitere mögliche Einsparpotentiale seien dokumentiert worden und werden kurz- bis mittelfristig umgesetzt. Dazu gehören z. B. die Umstellung der Warmwasserbereitung auf Durchlauferhitzer, der Austausch von Umwälzpumpen auf effizientere Pumpen oder die Erneuerung von Heizungsanlagen.

Hause: „An fünf Objekten wurde die Illuminierung ausgeschaltet. Auch der Springbrunnen auf dem Marktplatz wurde abgestellt.“

Das Calbenser Rathaus mit seinem Roland soll abends nicht komplett dunkel sein.

Wesentliche Vorgaben für einige der Eingriffe und Einstellungen ergeben sich aus den Verordnungen des Bundesministeriums für Wirtschaft und Klimaschutz zur Sicherung der Energieversorgung über kurzfristig und über mittelfristig wirksame Maßnahmen. „Insgesamt werden durch alle Arbeiten, Ein- und Umstellungen bei Heizung, Belüftung und Straßenbeleuchtung die Grundlagen dafür gelegt, um beim Gas 354 000 kWh, beim Allgemeinstrom 16 000 kWh und bei der Straßenbeleuchtung 38 000 kWh Einsparungen zu erreichen. Als Grundlage dafür dient der Mittelwert der Jahre 2020 und 2021“, sagte der Bürgermeister.

Kräftig gespart werde bereits seit einigen Jahren bei den Stromkosten für die Straßen- und Sporthallenbeleuchtung. In diesem Jahr sei der vierte Bauabschnitt zur Umrüstung der Straßenbeleuchtung auf effizientere Leuchtenkörper, LEDs mit Nachtabsenkung in Calbe vollzogen worden. „Insgesamt konnte der Verbrauch an Energie zwischen 2018 und 2021 von 563 000 kWh auf 238 000 kWh abgesenkt werden.

Dabei sind die Umstellungsarbeiten im vierten Bauabschnitt für 154 Leuchtenkörper noch nicht inbegriffen. Dies entspricht einer Reduzierung um rund 58 %“, sagte Hause und kündigte an: „Die Umstellung von über 100 Altstadtleuchten auf so genannte Retrofitleuchten steht im nächsten Jahr als fünfter Bauabschnitt auf dem Plan.“

In der Hegersporthalle hat sich die LED-Beleuchtung bereits erheblich ausgezahlt. Seit 2016, damals gelang ein Pilotprojekt zur Umsetzung, werden innerhalb eines Jahres nur noch 20 685 kWh statt 84 823 kWh Strom pro Jahr für die Hallenbeleuchtung verbraucht. ■

„Fachkompetentes Personal zu finden ist fast unmöglich“

Für das Calbenser Blatt sprach René Kiel mit dem Elektromeister der Schulze Elektrotechnik GmbH Brumby, Hartmuth Schulze

Welche Leistungen erbringt Ihr Unternehmen für seine Kunden?
Zu unseren Leistungen gehören auch Entrauchungs- und Lüftungsanlagen in modernen Gebäuden und Einrichtungen zum Beispiel beim Digitalen Datencenter Biere oder im Landratsamt des Bördekreises in Haldensleben bzw. die Nachrüstung in vorhandenen Bauten z. B. im Landgericht in Magdeburg. Darüber hinaus gehören Elektroinstallationen im Industrie- und Gewerbebereich, Installationen in der E-Mobilität, im Neubau von Krankenhäusern, aktuell im Ameos-Klinikum in Schönebeck, MSR-Anlagen bei der Bundeswehr auf dem Truppenübungsplatz Altengrabow und in der Clausewitz-Kaserne in Burg dazu. Hinzu kommen die Neuinstallationen in Wohnhäusern und die Sanierung von Altbauten sowie die Reparaturen und Elektroanlagen im Privatbereich.

Seit wann besteht Ihr Betrieb und wie viele Mitarbeiter beschäftigt er?
Die Firma besteht seit 1990 und hat zurzeit sechs Mitarbeiter. Der Arbeitskräftemangel ist auch in der Firma Schulze Elektrotechnik GmbH sehr spürbar. Fachkompetentes Personal zu finden ist fast unmöglich.

Welche Tipps haben Sie für die Hauseigentümer und Mieter zur Einsparung von Energie und Kosten?
Hauseigentümer bzw. Mieter sollten sich grundsätzlich erst einmal innerhalb ihres Hauses bzw. ihrer Wohnung mit dem Verbrauch an Elektroenergie beschäftigen, um dann konkret einschätzen zu können, wo eingespart werden kann. Stromfresser sind z. B. Elektrogeräte, die schon älter sind. Die Energieeffizienzklasse gibt Auskunft über einen hohen bzw. niedrigen Stromverbrauch. Seit März 2021 gelten für einige Haushaltsgeräte neue EU-Energielabels. Beim Kauf eines Neugerätes sollte man nach Möglichkeit hier bereits darauf achten. Die Energieeffizienz wird kategorisiert in A (beste) und G (schlechteste).
Auch der Standby-Modus bei den Elektrogeräten ist unter die Lupe zu nehmen. Hier kann über einen längeren Zeitraum Elektroenergie eingespart werden, indem man Geräte vom Netz nimmt. Die Beleuchtung in den Privathaushalten wäre ein nennenswerter Aspekt im Rahmen der Energiebilanz. Die Umrüstung auf LED-Leuchten wäre hier sehr empfehlenswert. Wenn noch die Möglichkeit besteht, die Leuchten helligkeits- und zeitgesteuert zu schalten, würde dies einen zusätzlichen Effekt bei der Energieeinsparung erzielen.
Auch beim Betreiben der Heizungsanlage gibt es Einsparpotenzial. Während die Anlage am Tage mit der gewünschten Gradzahl läuft, sollte sie nachts abgesenkt werden. Ein komplettes Ausschalten ist nicht sinnvoll und unrentabel, da die Räume total auskühlen. In modernen Heizungsanlagen ist eine Wärmebedarfssteuerung möglich.
Mein Fazit: Es gibt diverse Möglichkeiten der Energieeinsparung, hierbei spielt natürlich auch der Kostenfaktor für eine eventuelle Umrüstung eine wesentliche Rolle.

Wie kommt Ihr Handwerksbetrieb mit den steigenden Kosten für die Energie zurecht?
Unmittelbar wirken sich die gestiegenen Energiekosten nicht gravierend auf unsere Firma aus, da wir kein Betrieb des produzierenden Gewerbes und nicht abhängig von Öl und Gas sind. Uns treffen die gestiegenen Benzin- und Dieselkosten umso mehr. Die An- und Abfahrt zu den Kunden verteuert sich erheblich. Bei Kleinreparaturen ist es fast unmöglich, diese Mehrkosten umzulegen. ■

Schulze Elektrotechnik GmbH

Inh. Andreas Engel
39443 Staßfurt OT Brumby · Üllnitzer Straße 36
Tel. 039291 / 40952

Sie wollen sich verändern?
Dann sind Sie genau richtig bei uns.

Elektroinstallateur/BMSR-Mechaniker
im Industrie-, Gewerbe- und Privat-Bereich

Wir erwarten:
- Kenntnisse in der Elektrotechnik/BMSR-Technik
- selbst. Ausführung von Installationen
- Lesen von Stromlaufplänen
- Freundlichkeit

Wir bieten:
- eine interessante, vielseitige Tätigkeit
- Leistungsgerechte Bezahlung
- Fahrzeug

Unsere Tätigkeitsbereiche
- private Haushalte, Reparaturen, Neuinstallationen
- Industrie und Gewerbe
- E-Mobilität, Ladestationen Auto
- moderne Beleuchtungsanlagen stromsparend gesteuert
- Entrauchungs- und Lüftungsanlagen in modernen Einrichtungen, Krankenhäusern und Industrieanlagen

Benötigen Sie eine fachgerechte Beratung?
Wir stehen Ihnen gern zur Seite.

„Ohne das Handwerk geht es nicht“

Für das Calbenser Blatt sprach René Kiel mit Matthias Aleithe, Geschäftsführer der Aleithe Gebäudetechnik GmbH in Groß Rosenburg

Welche Leistungen erbringt Ihr Unternehmen für seine Kunden?
Wir sind ein regional tätiges Unternehmen und betreuen Privat- und Firmenkunden. Zu unseren Leistungen gehören die Installation von Brennwertheizgeräten Gas/Öl/Pelletanlagen/Scheitholzkesselanlagen und natürlich Wärmepumpen-Anlagen im Alt- und Neubau, die Sanitär- und Badinstallation von der Planung bis zur Ausführung sowie die Wartung und Reparatur von Heizanlagen.

Seit wann besteht Ihr Betrieb und wie viele Mitarbeiter beschäftigt er?
Im April 1999 gründete ich die Firma Matthias Aleithe Installations- und Heiztechnik als Einzelunternehmen selbstständig als Ein-Mann-Betrieb. Im Jahr 2000 erfolgte die erste Einstellung eines Gesellen und auch eines Lehrlings. Heute sind wir 10 Mitarbeiter. Am 1. Januar 2020 erfolgte die Gründung der Firma Aleithe Gebäudetechnik mit den Geschäftsführern Matthias und Marcus Aleithe, die seit dieser Zeit die Mitarbeiter und den Kundenstamm des Einzelunternehmens vollständig übernommen hat.

Welche Tipps haben Sie für die Hauseigentümer und Mieter zur Einsparung von Energie und Kosten?
Zuerst würde ich an der Regelung des eigenen Heizkessels beginnen, um Potenzial zu erkennen und Energie zu sparen. Ist die Regelung voll funktionstüchtig, kann ich die Vorlauftemperatur des Kessels senken? Hier gibt es das größte Einsparpotenzial.
Eine Möglichkeit ist, die Heizkurve zu senken, um so zu hohe Vorlauftemperaturen zu vermeiden. Der Heizkessel sollte nie höher heizen als die Temperatur, die im meistgenutzten Raum benötigt wird.
Alte Heizkreispumpen sind ebenfalls hohe Stromverbraucher. Sie verbrauchen bis zu 70 Watt pro Stunde, neue dagegen nur maximal 25 Watt pro Stunde und arbeiten modulierend.
Dann sollte man die Raumtemperaturen kontrollieren. Auf keinen Fall auf das tägliche Stoßlüften verzichten oder die Trinkwasser-Temperatur auf unter 60 °C senken. Hygiene geht vor Sparen. Schimmelbildung, schlechte Atemluft in der Wohnung oder Legionellen im Trinkwasser möchte niemand haben.
Der Austausch eines Heizkessels sollte immer gut überlegt und nach ausgiebiger Beratung erfolgen. Schnellschüsse machen den Kunden und den Installateur auf Dauer nicht glücklich.

Die beiden Geschäftsführer der Firma Aleithe Gebäudetechnik in Groß Rosenburg (Stadt Barby) Matthias und Marcus Aleithe sind seit 2020 gemeinsam tätig.

Wie kommt Ihr Handwerksbetrieb mit den steigenden Kosten für die Energie zurecht?
Auch wir müssen uns mit steigenden Energie- und Materialkosten auseinander setzen. Auch die Engpässe bei Material, wie Heizkessel und Wärmepumpen machen die Planung und den Ablauf von Baustellen sehr schwierig.
Handwerksbetriebe, die ihre Backöfen oder Maschinen zur Herstellung ihrer Produkte betreiben müssen, sind da noch viel mehr von den steigenden Energiekosten und in ihrer Existenz betroffen. Es darf von Seiten der Politik nicht immer nur an Großkonzerne, Autobauer oder Fluglinien gedacht werden. Ohne das Handwerk geht es nicht. ■

ALEITHE
Gebäudetechnik GmbH
Geschäftsführer Matthias und Marcus Aleithe

› Neubau und Modernisierung von Heizungsanlagen
› Wartung von Öl-, Gas- und Wärmepumpenanlagen
› Installation von Wärmepumpen
› Badplanung und Badsanierung

39240 Barby / OT Groß Rosenburg
Fabrikstraße 29
Tel.: 039294 / 20971
aleithe@t-online.de

GAS · WASSER · HEIZUNG · INSTALLATION

„Der Name Seidel hat in Bernburg einen guten Ruf“

Für das Calbenser Blatt sprach René Kiel mit Sandy Grimm, Geschäftsführer der Elektro Seidel GmbH Bernburg

Die Firma Elektro Seidel gibt es seit 1963 in Bernburg, heute zählt sie 17 Mitarbeiter.

Welche Leistungen erbringt Ihr Unternehmen für seine Kunden?
Wir sind ein fachkompetenter Partner für Elektro-, Licht- und Schwachstromanlagen aller Art. Wir verfügen über ein umfangreiches Fachwissen und Angebot in Bezug auf Einbaugeräte aller Markenhersteller. Unser Leistungsspektrum reicht vom elektrotechnischen Ausbau von neuen Wohngebäuden bis zur Reparatur einer defekten Steckdose. Hinzu kommen Havariedienst, Mietservice und Ausleihdienst. Elektro-Seidel ist für seine Kunden ein Partner, auf den voll und ganz Verlass ist. Tätig sind wir unter anderem für die Stadtverwaltung Bernburg, für Krankenhäuser, Alten- und Pflegeheime, für Wohnungsunternehmen, den privaten regionalen Mittelstand und natürlich für private Auftraggeber.

Seit wann besteht Ihr Betrieb und wie viele Mitarbeiter beschäftigt er?
Der Name Seidel hat in Bernburg einen guten Ruf. 1963 gründete Elektromeister Rudolf Seidel den Handwerksbetrieb und war über 20 Jahre als Obermeister der Berufsgruppe tätig. Im Familienbetrieb ging Sohn Hans-Ulrich in die Lehre, der 1994 das Geschäft übernommen hat. Damals wie heute bietet der Betrieb, der über 17 Mitarbeiter verfügt, elektrotechnische Installationsarbeiten aller Art in Bernburg und Umgebung an. Die gut ausgebildeten Fachleute kennen sich bestens in allen elektrotechnischen Anlagen aus – egal ob Antennen- und Klingelanlagen, EIB-Instabus oder die komplette Großanlage eines Industriebetriebes.

Welche Tipps haben Sie für die Hauseigentümer und Mieter zur Einsparung von Energie und Kosten?
Die Verbraucher sollten die Elektrogeräte nicht im Standby-Betrieb betreiben, sondern wirklich ausschalten und die Beleuchtung auf stromsparende LED-Lampen umstellen. Bei den Elektrogeräten sollte unbedingt auf die Energieeffizienzklasse AAA+ geachtet werden.

Wie kommt Ihr Handwerksbetrieb mit den steigenden Kosten für die Energie zurecht?
Wir alle müssen in dieser Zeit umdenken und haben auch mit rückläufigen Auftragszahlen zu kämpfen. ■

Bürgermeister Sven Hause und Regionalleiter Ost der Deutschen GigaNetz GmbH, Stefan Hess, verkündeten die Zusammenarbeit in Calbe.

Abschluss einer Kooperationsvereinbarung mit der Deutschen GigaNetz mbH zum Glasfaserausbau in der Stadt Calbe und allen Ortsteilen

Seit mehreren Jahren hat sich die Stadt Calbe (Saale) die Zielstellung gesetzt, in der gesamten Gemarkung ein Glasfasernetz aufzubauen. Am 7. Juli 2022 folgte der Stadtrat nun einstimmig dem Beschlussvorschlag von Bürgermeister Sven Hause, mit der Deutschen GigaNetz GmbH eine Kooperationsvereinbarung zum Glasfaserausbau in der Stadt Calbe und allen Ortsteilen abzuschließen.

Das Stadtoberhaupt intensivierte seit etwa einem Jahr verstärkt seine Bemühungen, um einen flächendeckenden Glasfaserausbau in der gesamten Gemarkung der Stadt Calbe (Saale) und ihren Ortsteilen zu ermöglichen. Dabei ging er auf mehrere Telekommunikationsunternehmen zu. Letztendlich hat sich die Deutsche GigaNetz GmbH als geeigneter Partner für einen Glasfaserausbau erwiesen.

Die in den zurückliegenden Jahren federführend durch den Salzlandkreis und mit enormen finanziellen Mitteln von Bund und Land unterstützte Initiative zum Aufbau eines schnelleren Internets waren leider nur bedingt erfolgreich. „Der Salzlandkreis kann dafür nichts, denn die Standards wurden seinerzeit von den Fördermittelgebern festgelegt. Zudem konnte das damals im Ergebnis einer Ausschreibung durch den Salzlandkreis beauftragte Telekommunikationsunternehmen nicht die Erwartungshaltungen erfüllen“, sagte Hause.

Bestmöglicher Ausbaustandard nötig

Gleichwohl stand die Stadt Calbe bei einer Erhebung des Landes Sachsen-Anhalt zum igabitausbau im Salzlandkreis Mitte 2021 ganz weit vorne, insbesondere bei der Versorgungsquote mit höheren Netzgeschwindigkeiten. Hause weiter: „Das ist gut so, aber um langfristig als Arbeits- und Wohnstandort konkurrenzfähig und interessant zu sein, benötigen wir den bestmöglichen Ausbaustandard. Und diesen kann nur Glasfaser bieten“. Denn trotzdem gilt, dass die Haushalte weiterhin fast flächendeckend über Kupferleitungen mit schnellem Internet final versorgt werden. Die technisch möglichen Bandbreiten über die vorhandenen Kupferleitungen sind allerdings begrenzt und somit langfristig betrachtet nicht zukunftsfähig.

Ein flächendeckendes Hochgeschwindigkeitsnetz ist die Basis für einen attraktiven und wettbewerbsfähigen Wohn- und Arbeitsstandort, der den zukünftigen Entwicklungen der Digitalisierung gewachsen ist. Um die immer weiter steigenden Anforderungen der Nutzerinnen und Nutzer von Internetdienstleistungen erfüllen zu können, ist der Aufbau eines flächendeckenden Glasfasernetzes unumgänglich. Darüber hinaus wertet eine gigabitfähige Glasfaserinfrastruktur den gesamten Wohn- und Arbeitsstandort deutlich auf. Es profitieren neben privaten Haushalten, Unternehmen, Handwerksbetriebe, Vereine, Institutionen auch der örtliche Handel. Auch für zukünftige Neuansiedlungen junger Familien stellt ein vorhandenes Glasfasernetz ein nicht unbeachtliches Entscheidungskriterium für die Wahl des Wohnortes dar.

Glasfaserhausanschluss bietet viele Vorteile

Wenn man sein Zuhause an das Glasfasernetz anschließt, ist dies mit vielen Vorteilen gegenüber anderen Technologien verbunden. Ein Glasfaser-Hausanschluss steht nicht nur für schnelles Internet, Telefonieren und Fernsehen in exzellenter Qualität, sondern ermöglicht auch reibungslose Videokonferenzen im Home-Office, Nutzung von Cloud-Diensten, Telemedizin, E-Learning, Haustechnik-Steuerung und vieles mehr. Die Internetanbindung einer Immobilie wirkt sich mittlerweile auch auf deren Wert aus.

Beim Glasfaserausbau der Deutschen GigaNetz wird die fortschrittliche Technologie bis in die Häuser und Wohnungen verlegt und endet nicht am Verteilerkasten. Die Bandbreiten von 300, 400, 600 oder 1.000 Mbit/s sind zukunftssicher und tragen der Entwicklung der benötigen Datenmengen Rechnung, die in den nächsten Jahrzehnten benötigt werden.

„Wir wollen möglichst vielen Bürgerinnen und Bürgern sowie Unternehmen einen schnellen und zukunftssicheren Internet-Anschluss ermöglichen. Dazu haben wir eine Kooperationsvereinbarung mit der Deutschen GigaNetz geschlossen, die die Gemeinde eigenwirtschaftlich an das Glasfasernetz anschließen möchte. Jetzt sollten möglichst viele Mitbürgerinnen und Mitbürger diese Chance nutzen“, so Hause. Außerdem gilt, wer sich schnell entscheidet spart auch noch die Anschlusskosten.

Deutsche GigaNetz investiert zehn Millionen Euro

Die Deutsche GigaNetz will allein für den Ausbau der passiven Infrastruktur in Calbe und allen Ortsteilen rund 10 Millionen Euro aus der eigene Tasche in die Hand nehmen. Ein etwa gleicher Betrag, so schätzt es das junge Telekommunikationsunternehmen ein, wird wohl bis zum endgültigen Ausbau und der individuellen Anbindung interessierter Haushalte sowie für alle Vertriebs- und Marketingaktivitäten erforderlich sein.

Zur geordneten Umsetzung des Gesamtvorhabens wird ein zeitlicher Rahmen von rund 24 Monate ab Unterzeichnung der Kooperationsvereinbarung durch die Deutsche GigaNetz avisiert. Von daher haben sich Hause und der Vertriebsleiter für Ostdeutschland, Stefan Hess, einen Fahrplan verabredet.

Der offizielle Glasfaserauftakt mit großer Bürgerversammlung und Vorstellung des Unternehmens und der Ziele am Standort Calbe soll bis spätestens Anfang November erfolgen. Bis dahin führt die Deutsche GigaNetz eine interne Revision von der stabilen Anbindung an die großen Fernübertragungsnetze bis zu den einzelnen Haushalten durch. Durch eine Oberflächenbefahrung aller lokalen Trassen, wo später die Verlegung des Glasfaserkabels vorgenommen werden soll, werden diese auf ihren jeweiligen Zustand überprüft. Daten, die neben dem später mit der Umsetzung beauftragten Unternehmen auch der Stadt Calbe zur eigenen Verwendung bereitgestellt werden.

Frühbucherrabatte und andere Vergünstigungen

Es folgen dann eine Klingelschildzählung und der bereits erwähnte Glasfaserauftakt. Bis dahin werden die Bürgerinnen und Bürger sowie Unternehmen noch um etwas Geduld gebeten. „Es braucht sich noch niemand direkt bei uns bezüglich eines Anschlusses melden. Wir versenden zu diesem Zeitpunkt Briefe an alle Haushalte und informieren öffentlich, sobald die Möglichkeit zum Abschluss von Vorverträgen besteht“, sagte Hess. Dann besteht auch die Möglichkeit Frühbucherrabatte und andere Vergünstigungen zu erhalten.

Die Deutsche Giganetz GmbH wird von InfraRed Capital Partners Limited („InfraRed“) verwalteten Fonds finanziert und von InfraRed strategisch begleitet. InfraRed ist ein großer globaler Investor mit über 20 Jahren Expertise im Aufbau von Infrastrukturprojekten.

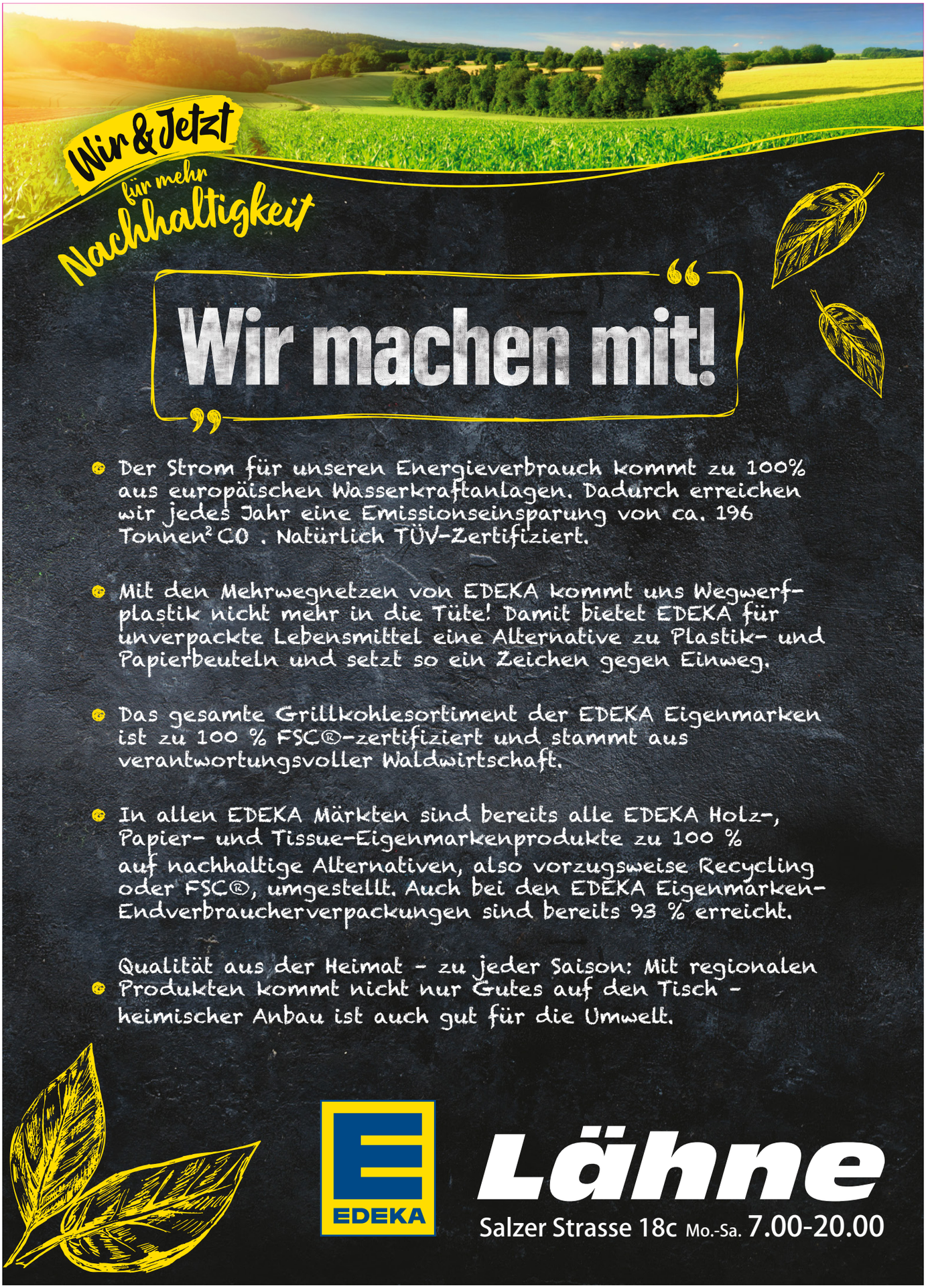
Wir & Jetzt
für mehr
Nachhaltigkeit
Wir machen mit!
Der Strom für unseren Energieverbrauch kommt zu 100% aus europäischen Wasserkraftanlagen. Dadurch erreichen wir jedes Jahr eine Emissionseinsparung von ca. 196 Tonnen CO2. Natürlich TÜV-Zertifiziert.
Mit den Mehrwegnetzen von EDEKA kommt uns Wegwerfplastik nicht mehr in die Tüte! Damit bietet EDEKA für unverpackte Lebensmittel eine Alternative zu Plastik- und Papierbeuteln und setzt so ein Zeichen gegen Einweg.
Das gesamte Grillkohlesortiment der EDEKA Eigenmarken ist zu 100 % FSC®-zertifiziert und stammt aus verantwortungsvoller Waldwirtschaft.
In allen EDEKA Märkten sind bereits alle EDEKA Holz-, Papier- und Tissue-Eigenmarkenprodukte zu 100 % auf nachhaltige Alternativen, also vorzugsweise Recycling oder FSC®, umgestellt. Auch bei den EDEKA Eigenmarken-Endverbraucherverpackungen sind bereits 93 % erreicht.
Qualität aus der Heimat – zu jeder Saison: Mit regionalen Produkten kommt nicht nur Gutes auf den Tisch – heimischer Anbau ist auch gut für die Umwelt.
EDEKA
Lähne
Salzer Strasse 18c Mo.-Sa. 7.00-20.00

Grabmale Ulrich

Steinmetzmeister Siegfried Ulrich

Das Grabdenkmal - eines der frühesten Kulturzeichen der Menschheit

Die Grabanlage ist nicht nur ein Symbol der Trauer und des Todes, vielmehr auch ein Zeichen des Trostes und der Zuversicht.
Sie soll die Liebe und die Wertschätzung für den Angehörigen zum Ausdruck bringen.

Die individuelle Abstimmung von Form, Farbe, Schrift und Symbol ist für uns ebenso verpflichtend wie die handwerkliche, sorgsame Ausführung.
Durch die kompetente Beratung helfen wir Ihnen, das Denkmal zu finden, welches der Persönlichkeit des Verstorbenen gerecht wird, um eine richtige Entscheidung zu treffen.

Gern nehmen wir Ihre individuellen Wünsche und Vorstellungen entgegen. Diese werden von unseren Steinmetzen und Bildhauern fachmännisch umgesetzt und erhalten dadurch eine ganz besondere Ausdruckskraft.

Weiterhin verfügen wir über ein stilistisch aufeinander abgestimmtes Sortiment an Grabvasen, Laternen und Schalen.
Lassen Sie sich unverbindlich beraten.

39249 Barby
Schulzenstraße 88
Telefon (03 92 98) 36 23
Telefax (03 92 98) 2 95 05

39240 Calbe
Arnstedtstraße 24 c
Telefon (01 71) 4 51 61 51
E-Mail: grabmale-ulrich@arcor.de

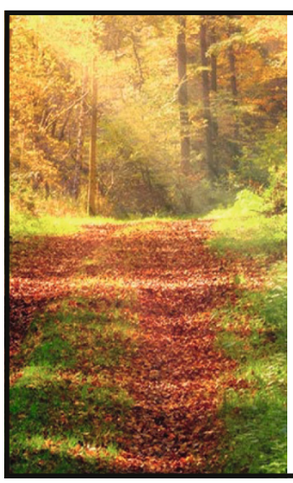

Ihr traditionelles, modernes als auch zukunftsorientiertes Unternehmen aus Calbe (Saale)

Heinze Bestattungen

Neu im Sortiment!!!
individuell gestaltete Gedenktafeln UV- u. witterungsbeständig

Tel.: 039291 / 46 46 95
bei Nichterreichbarkeit: 0176 / 56 65 64 97
www.heinze-bestattungen.de
facebook kontakt@heinze-bestattungen.de

Ein ortsansässiges Unternehmen mit über 80-jähriger Berufserfahrung.

Karlstedt Bestattungen

Inh. Silke Karlstedt
39240 Calbe (Saale), Schloßstraße 43 b
Erd-, Feuer-, See- und Naturbestattungen

Tag und Nacht 039291/ 22 82
Bei Störungsfällen wählen Sie bitte:
0172 / 39 04 822

karlstedt-bestattungen@t-online.de
www.bestattungsinstitutkarlstedt.jimdo.com

Text René Kiel, Foto Stadtverwaltung

14 722 Badegäste bis zum Saisonende im Heger-Schwimmbad registriert

Calbe. Ein der diesjährigen Badesaison, die vom 15. Mai bis zum 4. September reichte, wurden 14722 Badegäste im Calbenser Schwimmbad Heger begrüßt. „Gegenüber dem vergangenen Jahr bedeutet das einen Anstieg von 8265 Besuchern. Darunter waren auch 410 Schüler der Sekundarschule J. G. Herder und des Friedrich-Schiller-Gymnasiums in Calbe (Saale), die ihren Sportunterricht in das Schwimmbad verlegt hatten. Auch die Calbenser Kindertageseinrichtungen nutzten bei den sommerlichen Temperaturen die Möglichkeit, sich im Kinderbecken abzukühlen“, teilte Bürgermeister Sven Hause mit. Seinen Worten zufolge sei damit begünstigt durch das sonnige Wetter, erstmals seit der Wiedereröffnung des Schwimmbads Heger eine komplette Saison im Schwimmbad durchlaufen worden.

Beliebteste Badezeit waren wie auch schon in den Vorjahren die Nachmittagsstunden zwischen 13 und 16 Uhr. An wenigen Tagen jedoch wurde das Schwimmbad auf Grund der Witterung vorzeitig bzw. ganz geschlossen. Größte Nutzergruppe des Schwimmbades sind weiterhin die Kinder und Jugendlichen im Alter von vier bis 17 Jahren mit insgesamt 4129 Besuchen, gefolgt von den Erwachsenen mit 3718 Besuchen. 109 Mal nutzen auch Mitglieder der Freiwilligen Feuerwehr Calbe die Möglichkeit, das Schwimmbad gebührenfrei zu besuchen.

Insgesamt wurden 124 Jahreskarten verkauft. Darunter 53 Jahreskarten für Erwachsene, 70 für Kinder und eine Familienjahreskarte.

„Sehr gefragt waren auch unsere fünf Schwimmkurse, durchgeführt vom eigenen Schwimmbad-Personal. Pro Kurs konnten bis zu zehn Kinder das Schwimmen erlernen“, sagte der Bürgermeister.

Das Neptunfest im August sei ebenfalls wieder ein voller Erfolg gewesen. Bei Musik, zahlreichen Freizeitspielen, einer Hüpfburg und kleinen Überraschungen hätten sich an diesem Tag etwas mehr als 300 Badegäste in dieser beliebten Freizeiteinrichtung vergnügt.

Durch den neuen Kioskbetreiber Stephan Lähne und sein umfangreiches Speisen- und Getränkesortiment konnte die Attraktivität des Bades zudem deutlich gesteigert werden. „Dieses Ziel verfolgen wir auch weiterhin, indem die Errichtung einer Breitwellenrutsche fest avisiert wird“, zeigt sich das Stadtoberhaupt weiterhin optimistisch, dass es gelingt diese Attraktion hinzubekommen. Gegenüber dem Calbenser Blatt schätzte Sven Hause ein, dass zur Schwimmbadsaison 2024 möglicherweise ein solcher neuer Höhepunkt bereits denkbar wäre. Daran arbeite er im Hintergrund jedenfalls sehr aktiv, teilte er mit.

In diesem Zusammenhang rief der Bürgermeister auch weiterhin zu Spenden für eine Breitwellenrutsche auf. Bislang konnten Eingänge in Höhe von 12038 Euro verzeichnet werden. Der Fortlauf der Spendenaktion ist auf der Internetseite der Stadt Calbe (Saale) einzusehen. Die Bürger und Bürgerinnen können so jederzeit verfolgen, in welcher Höhe Gelder für diesen Freizeitspaß bereitgestellt wurden.

„Gemeinsam mit Spezialisten der Avacon lasse ich derzeit auch die Aufbringung von PV-Elementen prüfen, um künftig einen wesentlichen Teil der Stromverbräuche des Bades bestenfalls regenerativ zu erzeugen und laufende Bewirtschaftungskosten spürbar zu reduzieren“, teilte Hause weiter mit.

Das Heger-Schwimmbad in Calbe erfreute sich in der diesjährigen Badesaison eines großen Zuspruchs von kleinen und großen Badegästen.

Derzeit werde das Schwimmbad auf den Herbst und den Winter vorbereitet. So erfolgen unter anderem eine Teilentleerung der Becken zur Frostsicherung, die Entleerung der Wasserleitungen sowie der Abbau von Armaturen. Die Oberlichter des Gebäudes werden wegen dem zu erwartendem Kälteeintritt verschlossen. Im vorderen Bereich des Schwimmbades wurden die Dammbalken bereits installiert, um auch dem Vandalismus vorzubeugen. ■

Weihnachtsmarkt 2022 in Vorbereitung

Calbe. Erstmals seit zwei Jahren wird es 2022 wieder einen Weihnachtsmarkt in Calbe geben. „Diese Welt taumelt zwar von der einen in die nächste Krise, aber ganz wollen wir dennoch nicht auf unsere Traditionen verzichten. **Am 9. und 10. Dezember findet deshalb ein Weihnachtsmarkt auf dem Calbenser Marktplatz** statt“, sagte Bürgermeister Sven Hause.

Wie immer möchte man sich dennoch an der Bewältigung aktueller Herausforderungen beteiligen und ändert ein wenig die Zeiten, Abläufe und vorweihnachtliche Illumination der Innenstadt. Hause weiter: „Um einen Beitrag zur Reduzierung des Energieverbrauches zu erbringen, wird Weihnachtsmarkt 2022 ausnahmsweise nur am Freitag und Samstag stattfinden. Die Weihnachtsbeleuchtung beschränkt sich auf den Marktplatz und die Wilhelm-Loewe-Straße und wird täglich lediglich zwischen 17-21 Uhr eingeschaltet“.

An den zwei Tagen soll aber niemand zu kurz kommen. MitarbeiterInnen und Mitarbeiter der Stadtverwaltung, Bürgermeister sowie die Vertreter der Arbeitsgruppe Weihnachtsmarkt stehen im Austausch zur Organisation und Durchführung. Auf ein Höhenfeuerwerk am Samstag, Auftritte der Kindertagesstätten, Live-Musik und natürlich viele Buden der Calbenser Vereinsakteure, Unternehmen und Gewerbetreibenden dürfen sich die Calbenser und ihre Gäste bereits jetzt freuen. Das Ganze wird von einem weihnachtlich erleuchtenden Markt mit Pyramide und großen Weihnachtsbaum umrahmt. „Für Kinder dürfen sich die Eltern außerdem den Nikolaustag am 6. Dezember vormerken, wo ab 17 Uhr auf dem Marktplatz der Nikolaus vorbei schaut. Außerdem gibt es wieder eine große Feuerschale und auch Stockbrot wird vorbereitet“, so Hause abschließend. Das gesamte Programm des Weihnachtsmarktes 2022 und Hinweise zur Abglühparty am 28. Dezember 2022 gibt es in der nächsten Ausgabe des Calbenser Blattes. ■

Geänderte Fährzeiten

Calbe. Ab dem 1. Oktober trat der Winterfahrplan für die Fähre Calbe–Gottesgnaden in Kraft. Die Nutzer der Fähre werden darauf hingewiesen, dass ab diesem Winterhalbjahr der Betrieb nur von **montags bis freitags zu den veröffentlichten Zeiten** erfolgt, teilte die Stadtverwaltung mit.

Erhebungen im vergleichbaren Zeitraum 2021/2022 hatten ergeben, dass an den Wochenenden und Feiertagen täglich in der Regel nur durchschnittlich fünf Nutzer registriert wurden. Daher wird die Fähre im Winterhalbjahr 2022/2023 aus Wirtschaftlichkeitsgründen nur montags bis freitags verkehren. Die Stadträte wurden in der jüngsten Ratssitzung daüber in Kenntnis gesetzt.

Die öffentlichen Aushänge und Informationen auf der Internetseite wurden entsprechend angepasst.

Nachruf

Die Freiwillige Feuerwehr der Stadt Calbe (Saale) trauert um

Oberbrandmeister

Hans-Peter Männicke

Hans-Peter Männicke war seit 1971 Angehöriger der Freiwilligen Feuerwehr Calbe (Saale). Wir verlieren mit ihm einen zuverlässigen und geachteten Kameraden und sind dankbar für alle seine Dienste. Sein Andenken werden wir stets in Ehren halten.

Unser Mitgefühl gilt seiner Familie und seinen Angehörigen.

Für die Freiwillige Feuerwehr Calbe (Saale)
Lars Roschkowski
Stadt- und Ortswehrleiter

Für die Stadt Calbe (Saale)
Sven Hause
Bürgermeister

Text René Kiel, Foto Stadtverwaltung

Oktoberfest war voller Erfolg

Calbe. Das diesjährige Oktoberfest war ein voller Erfolg. Denn über 520 Gäste zog es zu dieser Veranstaltung in die Calbenser Hegersporthalle. Bei zünftiger musikalischer Unterhaltung mit den Steigerwälder Knutschbärn, Oktoberfestbier und bayrischen Spezialitäten blieb kein Wunsch offen.

„Ich bin sehr froh, dass wir nach zwei Jahren endlich wieder ein Oktoberfest durchführen konnten. Die vielen Gäste zeigen, wie sehr sich alle ein Stück Normalität gewünscht haben“, äußerte sich Bürgermeister Sven Hause sehr zufrieden.

Dennoch blickte er gleich zu Beginn des Abends noch einmal kurz auf die letzten beiden Jahre zurück, in dem er sich stellvertretend bei der Calbenser Ärztin Carolin Kluth für ihr Engagement in den schweren Corona-Zeiten bedankte und ihr den Fassbier-Anstich überließ.

Anschließend lautete das Motto Tanz und Gesang bis nach Mitternacht zu stimmungsvoller Live-Musik. ■

< Der Calbenser Ärztin Carolin Kluth wurde die Ehre zuteil, das Bierfass anzustechen.

Einwohnermeldeamt arbeitet weiterhin nach Terminvergabe

Calbe. Das Einwohnermeldeamt arbeitet zu den Öffnungszeiten auch weiterhin nach Terminvergabe.

„Diese Vorgehensweise hat sich sehr bewährt. In dringenden Fällen wurde natürlich auch sofort reagiert“, sagte Bürgermeister Sven Hause. Wichtig für die nächsten Monate ist die Information, dass aufgrund der Vorgaben des Bundes Einsparungen bei Gas- und Stromverbrauch nicht nur in den privaten Haushalten und Unternehmen erreicht werden sollen.

„Dieses Ziel ist nur realistisch, wenn wir an Wochenenden einige Liegenschaften möglichst durchgehend nicht beheizen. Hierzu wurden an den Heizanlagen entsprechende Einstellungen vorgenommen“, informierte Hause.

Deshalb wird voraussichtlich bis Ende März 2023 die Sonderöffnungszeit des Einwohnermeldeamtes am jeweils letzten Samstag im Monat wegfallen.

Es wird um Verständnis gebeten. Ab dem Frühjahr 2023 kann am jeweils letzten Samstag dieser Zusatzservice wieder genutzt werden. ■

RECHTSANWALTSKANZLEI

ASTRID ULRICH

»Gutes Recht bedarf guter Hilfe.«

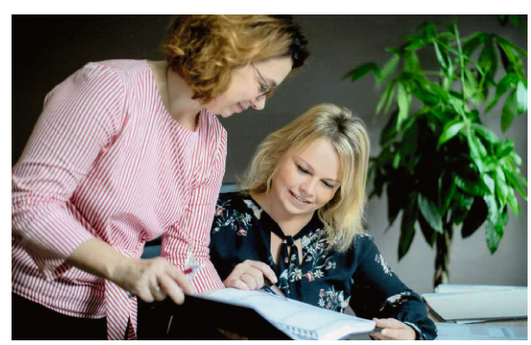

BERATUNGSSCHWERPUNKTE:

- Familien- und Erbrecht,
- Arbeitsrecht,
- Straf- und
- Verkehrsrecht

ÖFFNUNGSZEITEN:

Mo./Mi./Do.: 08.00 – 15.30 Uhr
Di.: 08.00 – 17.00 Uhr
Fr.: 08.00 – 13.00 Uhr
Und Termine nach Vereinbarung.

Markt 7 | 39240 Calbe/Saale
Tel.: 039291 / 81 76 30 | Fax: 039291 / 81 76 29
E-Mail: ra-ulrich@gmx.de | www.ra-ulrich-calbe.de

Text und Fotos Adrian Kanis

Waschbären in der Nachbarschaft?

Calbe. Vor kurzem berichtete eine Leserin von den Problemen, die in ihrer Nachbarschaft durch Waschbären entstanden sind. Sie selbst überlegte, wie sich die Tiere am besten vertreiben ließen – eine schwierige Frage.
Die Geschichte der Waschbären begann in Deutschland im Jahr 1934. Damals wilderte ein Züchter die ersten Waschbärenpärchen im Raum Kassel als „Bereicherung" der dortigen Fauna aus. Später büxten andernorts weitere der ursprünglich aus Nordamerika stammenden Tiere aus Pelzfarmen aus. Mittlerweile fühlen sich Waschbären in vielen Teilen Deutschland sehr wohl. Während laut offizieller Jagdstatistik im Jagdjahr 1996/97 nur 5.059 Tiere erlegt wurden, waren es 2019/20 ganze 202.293.
Wer noch nie einem Waschbären begegnet ist, hat in feuchtem Schlamm vielleicht schon einmal die charakteristischen Spuren (Trittsiegel) mit den abgespreizten Zehen entdeckt. An Gewässerufern finden sich oft auch Fraßspuren (z.B. aufgebrochene Muschelschalen). Als anpassungsfähige Allesfresser sind Waschbären eine Gefahr für viele andere, oft seltene Tierarten – Kröten und Frösche stehen ebenso auf dem Speiseplan wie Eier und Küken unterschiedlicher Vogelarten. Selbst haben sie keine wirklichen natürlichen Feinde, auch wenn gelegentlich Füchse und Wölfe nach erfolgreicher Waschbärjagd beobachtet wurden.
Auch für den Menschen ist die Anwesenheit von Waschbären ein großes Problem, da sie sich nicht nur in Baumhöhlen wohlfühlen, sondern immer öfter in Gartenhäusern und auf Dachböden ihr Unwesen treiben. Die sehr lernfähigen, nachtaktiven Tiere finden viele Wege ans Ziel, weshalb sich die Frage stellt: Was tun, wenn der Waschbär die Nachbarschaft unsicher macht? Ein Vorgehen das 100-prozentigen Erfolg verspricht, scheint es nicht zu geben. Angelockt werden die Tiere zum einen durch Fraßmöglichkeiten (Obstbäume, Mülltonnen, Kompost) und zum anderen durch die Aussicht auf einen passenden Unterschlupf. Wichtig ist also, den Zugang zu solchen Zielen zu erschweren und erst recht nicht damit anzufangen, sie gezielt zu füttern.
Ähnlich wie beispielsweise beim Schutz von Greifvogelnestern können Bäume oder Dachrinnen mit rutschigen Materialien ummantelt werden, um ein Hinaufklettern zu erschweren. Weitere Empfehlungen zielen darauf ab, die Tiere durch unangenehme Geräusche oder Geruchsstoffe zu vergrämen. Dabei können nicht nur Lavendel oder Pfeffer zum Einsatz kommen, sondern auch Kot von Wölfen, mit dem deren Anwesenheit vorgetäuscht wird. Wo dies nicht ausreicht, werden als letztes Mittel auch Fallen eingesetzt – was dann erlaubt ist, wenn ein lokaler Jäger informiert wird. Generell scheint Geduld gefragt, um die Tiere von dort zu vertreiben, wo sie sich einmal eingelebt haben. Wichtig ist, bei allen Versuchen auch an die eigene Gesundheit zu denken und Verletzungen durch aggressive Tiere oder den Kontakt mit möglicherweise krankheitserregendem Kot zu vermeiden. ■

Annahme von Grünschnitt am 31. Oktober 2022 abgeschlossen

Calbe. Die Annahme von Grünschnitt am Dammweg 21a in den gemäß Abfallentsorgungssatzung Salzlandkreis begrenzten Umfängen ist für 2022 abgeschlossen. Hier erbringt die Stadt Calbe seit einigen Jahren gegenüber den Bürgerinnen und Bürger eine zusätzliche Dienstleistung, indem sie lokal und mit eigenem Personal die Annahme ermöglicht. Voraussetzung war, dass eine verschlossene Annahmestelle vorgehalten wird. Dies hat die Stadt Calbe seither erfüllt.
„Nach Ostern, ab dem 11. April 2023, wird die Annahmestelle wieder geöffnet. Bis dahin besteht die Möglichkeit auch an dezentralen Annahmestellen, wie z.B. in Schönebeck oder Latdorf, bei Bedarf Grünschnitt abzugeben", sagte Bürgermeister Sven Hause. ■

Text und Foto Dr. Jürgen Ziegeler

Tagfalter unserer Region

Schwarzkolbiger Braun-Dickkopffalter *(Thymelicus lineola)*

Calbe. Diese Dickkopffalterart kommt überwiegend in windgeschützten und blütenreichen Offenland-Biotopen unter Bevorzugung von Ödlandflächen, aufgelassenen Sand- und Kiesgruben mit deren oft vegetationsreichen Saumrändern, Wald- und Feldrandsäumen sowie blumigen Deichabschnitten der Elbe- und Saaleniederungen in einer Generation nachweislich zwischen dem 15.06. bis 16.08. bevorzugt vor.
Besonders an warmen, sonnigen Tagen, in den späten Vormittags- und Nachmittagsstunden, sind die hastig und schnell fliegenden Falter, deren Flug durch kurze Ruhezeiten auf der Blühflora oder an Heckengebieten unterbrochen wird, wahrzunehmen und einer Bestimmung zugänglich. Die kleinen Falter zeigen innerhalb der Artengemeinschaft keine gesellige Verhaltensweise und suchen auch Feuchtstellen zum Trinken auf. Rotviolette und gelbe Blüten werden von den Faltern bevorzugt zur Nektaraufnahme in den Biotopen häufig angeflogen. Beobachtet werden konnte auch das Anfliegen und Ruhen auf halbreifen Weizenähren.
Als Nahrungsspender dienen der Blaue Natterkopf, die Heide-Nelke, die Vogel- und Zaunwicke, der Runde Lauch, der Sand-Thymian, die Saat-Luzerne, verschiedene Distelarten, die Acker-Witwenblume und die Feld-Brombeere.
Die Unterseiten der Fühlerkolbenspitzen zeigen eine artspezifische Schwarzfärbung als sicher abgrenzendes, äußeres Farbmerkmal gegenüber anderen Dickkopffalterarten. Die Flügeloberseiten und -unterseiten zeigen eine hellbraune Grundfärbung, wobei die Unterseite der Hinterflügel zusätzlich mit einem grauen Farbton überpudert ist.

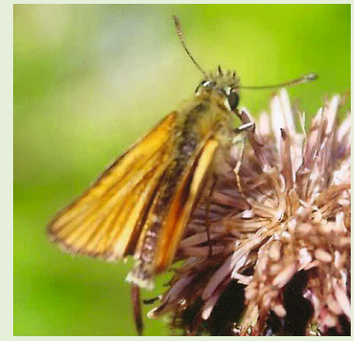

Braun-Dickkopffalter schwarzkolbig auf Skabiosen-Flockenblume

Die männlichen Falter besitzen außerdem im oberen Vorderflügel einen kaum wahrnehmbaren dünnen, länglich angeordneten, schwarzen Duftstrich, während bei den weiblichen Faltern Duftschuppenflecke nicht ausgebildet sind.
Die grüne Raupe mit weißlichen Längsstreifen lebt vor allem von unterschiedlichen Grasarten, wo auch an Grashalmen die Verpuppung stattfindet.
Eine Artgefährdung dieser weit verbreiteten Art ist gegenwärtig in unserer Region nicht erkennbar. Eine Abnahme der Feld- und Waldsäume und zusätzliche Vermulchung der Restflächen – ausgelöst durch die intensivierte Agrarindustrie - können jedoch zu einem weiteren Artausbleiben führen.
Zur Erzielung eines Insektenartenschutzes ist bei notwendigen erdnahen Biotoppflegearbeiten eine Mindestschnitthöhe von 7 cm einzuhalten und unumgänglich. ■

Polstermöbelmanufaktur
Polsterei & Raumausstattung Lutz Schmidt
LUTZ SCHMIDT HANDMADE IN GERMANY seit 1914
• Neuanfertigung von Polstermöbeln nach Maß
• Restauration von Antikpolstermöbeln
• Beziehen, Aufarbeitung und Reparatur von Polstermöbeln
• Näharbeiten
• Oldtimerinnenausstattung

Bernburger Straße 8 • 39240 Calbe (Saale)
Telefon: (03 92 91) 25 35 • Telefax: (03 92 91) 7 22 11
E-mail: PolstereiSchmidt@t-online.de • www.polsterei-schmidt.de
Sonderwünsche? Kein Problem! Fragen Sie uns.

Rätsel-Ecke von Hans-Eberhardt Gorges

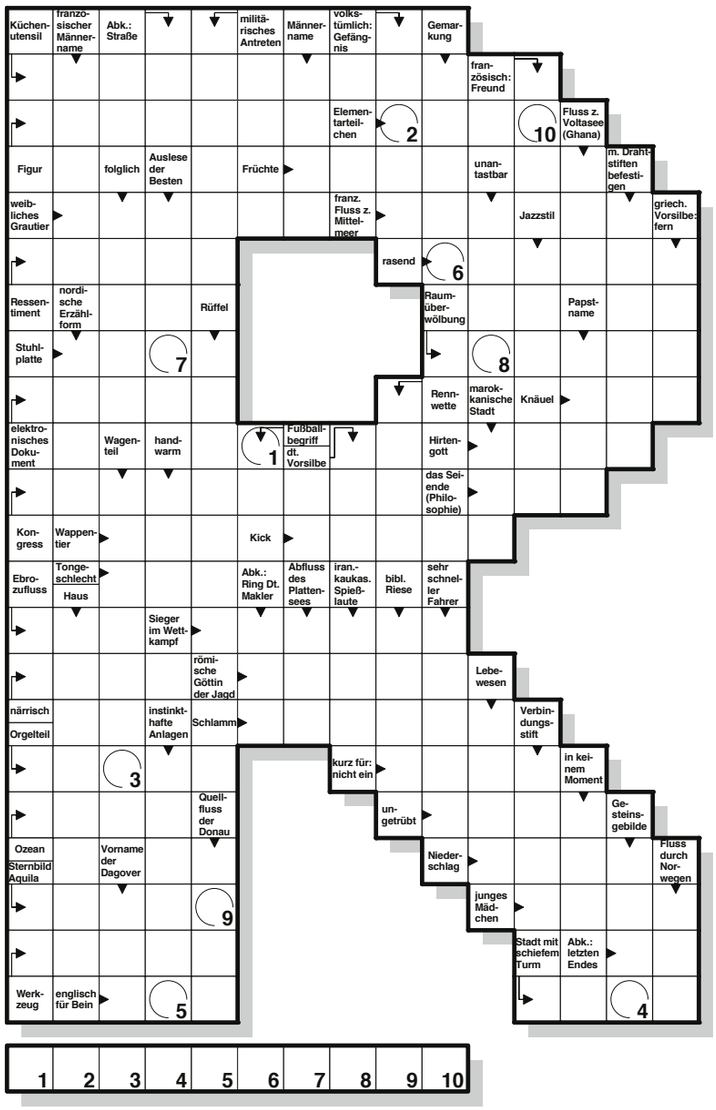

Gesucht wird ein nicht mehr vorhandenes Bauwerk in Calbe.

Auflösung Ausgabe 09-2022: FLEISCHERGASSE

+++ KLEINANZEIGEN +++

4-Zimmer-Wohnung mit Balkon, voll saniert, 91 m², 425,- Euro Kaltmiete zu vermieten.
Tel. 0931/74028.

+++ KLEINANZEIGEN +++

Holzfällung, Baumpflege, Obstbaumschnitt, Wurzelbeseitigung; Angebote kostenfrei.
Mobil 0171/5219843.

Texte und Fotos Uwe Klamm

Das schwimmende Donut

Calbe. Angeregt durch die Werbung im Calbenser Blatt 7/8-22, wo vom Hafen Klein Venedig und den dortigen Freizeitmöglichkeiten berichtet wurde, schritten wir zur Tat. Hintergrund war ein privater Anlass und der Wunsch, diesen mal anders zu begehen. Also runter zur Marina und alles in die Wege geleitet. Unser Favorit war das Donut-Boot mit integriertem Holzkohlegrill. Mit genug fester und flüssiger Verpflegung fanden wir uns rechtzeitig am Bootssteg ein. Der unter den Mitfahrenden auserwählte Steuermann bekam noch eine Einweisung zur Bedienung des Außenbordmotors und Hinweise zum Verhalten auf „hoher" See.

Dann hieß es „Leinen los". Gemächlich, schaukelnd und drehend, kamen wir voran. Nach einer halben Seemeile war der Grill bereit zum Beschicken und bald duftete es köstlich. Ein Ankerplatz war schnell gefunden. Seeluft macht bekanntlich hungrig. Ansonsten waren alle fasziniert von der Möglichkeit einer anderen Sichtweise auf die Natur entlang des Saaleufers. Fazit: Unsere Heimat an der Saale ist schön! Am Ende des maritimen Ausfluges waren sich alle einig, der Service war okay und es war ein tolles Vergnügen. Dem Verleiher gebührt deshalb unser Dank. ■

Donut Ahoi

Information des Heimatvereins

Calbe. Anfang Oktober begann eine hiesige Firma mit dem geplanten Rückbau des Treppenaufganges zur Heimatstube.
Bei der alten Holzkonstruktion waren Schwachstellen in Bezug auf die Stabilität des Aufganges festgestellt worden.

Ende Oktober sollte eine Ersatzinvestition erfolgen.

In dieser Zeit war der Zutritt in das Objekt nur über die Fluchttreppe möglich. Je nach Fertigstellung derselben und unter Berücksichtigung der weiteren Entwicklung der Coronasituation wird über die Art des weiteren Betreibens in der Heimatstube entschieden.
Dazu wird es Informationen in der örtlichen Presse geben.

Liebe Patientinnen und Patienten,

seit dem 1. Oktober 2022 bin ich im Rentenmodus.

Herzlichen Dank für Ihr Vertrauen und die Treue, die Sie mir gehalten haben, für viele wertvolle und interessante Gespräche und dafür, dass ich Sie einen Teil Ihres Lebens begleiten durfte.

Alles Gute für Sie!
Ihre Dr. Christine Luther

+++ KLEINANZEIGEN +++

Weihnachtsbäume, naturbelassen, frisch, auch duftend, bis 3,5 Meter, auch Colorado-Tanne, faire Stückpreise, selbst aussuchen und schlagen können Sie am **Sa., 17.12.2022, und So., 18.12.2022, jeweils von 10.00 bis 13.00 Uhr.** Calbe, Eingang „Fasanengrund" gegenüber Zufahrt ehem. MLK.

ANZEIGEN GEHÖREN INS CALBENSER BLATT

Text und Foto Thomas Linßner

Gut gelaunt: Die Nachkriegs-Eingeschulten trafen sich in Barby.

Klassentreffen der 1947er

Barby. Kürzlich trafen sich die Damen und Herren des Einschulungsjahrgangs 1947 im Gasthof „Grüner Anker“, in dem zu ihrer Zeit unterrichtet wurde.

„Kannste glauben“, beginnt Alfred „Fredi“ Gutkäse einen Satz so ähnlich, wie ihn Pittiplatsch der Liebe im Fernsehen beendet. „Kannste glauben: Wo wir jetzt sitzen und feiern hatten wir Sportunterricht!“ Das geschah Ende der 1940er Jahre, als Barby über 7300 Einwohner und damit jede Menge schulpflichtiger Kinder hatte. Schulraum war knapp, die Klassenstärke betrug in der Regel 40 Kinder. Was man sich auf der Zunge zergehen lassen muss: Die Erstklässler wurden vierzügig eingeschult.

„Wir hatten sogar im heutigen Umweltzentrum Ronney Unterricht“, ergänzt Rita Korinth. Ein klappriger Bus der Marke „Felicitas“ brachte die Kinder vom Barbyer Marktplatz bis zur Fähre, wo sie übersetzten und von dort aus zu Fuß weiter gingen. „Der Rückweg war dann nicht so komfortabel: Da sind wir komplett nach Hause gelaufen“, erzählt Fredi Gutkäse, mit der Bemerkung, dass das keinem Kind geschadet habe. Dabei erntet er zustimmendes Kopfnicken aus dem Rund der Teilnehmer, die alle über 80 Jahre alt sind. Wenn die Kinder mal ins Trödeln kamen, weil Krähen auf dem Baum, Hasen im Gebüsch oder Rotarmisten mit Panjewagen interessanter waren, habe Klassenlehrerin Frau Alte Nachsicht walten lassen. Es war die Zeit der Lebensmittelkarten, als die Kinder 1947 eingeschult wurden. Weil Hunger herrschte, hatte Vater Staat für die Schüler täglich ein „dunkles Doppelroggenbrötchen“ als Pausenverpflegung organisiert. „Wir Barbyer hatten ja zumeist Vieh im Stall. Uns hat das gar nicht so sehr betroffen, aber die Heimatvertriebenen ...“, erinnert sich Fredi. Denn etwa die Hälfte der Kinder stammte aus Schlesien, Pommern, Ostpreußen. Sie waren zum Teil wenige Monate vor der Einschulung 1947 erst in Barby gestrandet und lebten beengt und verarmt in Zimmern, die die Einheimischen abtreten mussten. Wie Erika Busse, die im November 1946 mit Großeltern, Mutter und Geschwistern über Zerbst nach Barby kam. „Wir haben die Bettpfosten in Schälchen mit Essig gestellt, um die Wanzen abzuhalten“, erzählt sie.

Natürlich haben die Menschen jener Generation Erinnerungen an die sowjetischen Besatzer, mit denen man in der Regel gut auskam. Vor allem Sabine Wegner könnte ein Buch schreiben. Sie erinnert sich noch daran, wie Iwan, „der Bursche“ eines Offiziers, ihrer Mutter Elisabeth das Fahrrad geklaut hatte. „Meine Mutter war da rigoros: Sie hat ihm gedroht, dass er mächtig Ärger bekommt, wenn das Fahrrad nicht bald wieder da ist“, berichtet die 82-Jährige. Es habe einige Wochen gedauert, bis Iwan wirklich mit einem Fahrrad ankam. „Es war aber nicht das meiner Mutter. Das hat der irgendwo anders als Ersatz geklaut“, lächelt Sabine Wegner. Ihre Mutter habe sich monatelang nicht getraut, damit durch Barby zu fahren. Der wirkliche Vorbesitzer hätte es ja erkennen können. „Bei den Klassentreffen unterhalten wir uns überwiegend über unsere Jugendzeit“, gesteht Fredi Gutkäse. Nervende Themen wie Gas- und Benzinpreise, der Krieg in der Ukraine oder das Versagen von Politikern hätten dabei keinen Platz. ■

Text und Repro Dieter Steinmetz

Calbe und seine historischen Gebäude (1)

Romanik *(in Deutschland ungefähr 900 bis 1250)*

Calbe. Die mittelalterliche Siedlung und spätere Stadt Calbe ist laut Urkunden über tausend Jahre alt. In der Zeit der Anfänge dieser Kommune wurde in einem Stil gebaut, den man später „Romanik" nannte, weil sich die damaligen Herrscher als die Rechtsnachfolger des Römischen Reiches sahen. Typische Merkmale dieser Architektur waren die halbkreisförmigen Rundbögen für Fenster, Türen und Mauerwerksöffnungen, die dicken Mauern und kleinen Fenster sowie die oberen Säulenabschlüsse (Kapitelle), oft üppig verziert mit pflanzlichen oder figürlichen Ornamenten. Außerdem fällt an den meisten romanischen Kirchen ein kleiner kapselförmiger halbrunder Ostabschluss des Chorraumes auf, die „Apsis".

Von der romanischen Architektur im Bereich des bürgerlichen Häuserbaus hat sich jedoch nur wenig erhalten, in Calbe gar nichts. Das ist einleuchtend, weil es im Mittelalter wenig Verständnis für weltliche Tradition gab und man immer wieder Neues sehen wollte. Es gab keinen Denkmalschutz. Oftmals aber lebten Einzelheiten überholter Stilepochen in späteren Zeiten in neuen Formen versteckt wieder auf.

Wir haben also für die architektonische Stilepoche der Romanik in Calbe heute nicht mehr allzu viel vorzuweisen. Ihre Erscheinungsformen sind bei uns ausschließlich im kirchlichen Bereich zu finden, da auch von der einstigen Königspfalz Calvo bis auf ein paar archäologische Spuren im Boden nichts mehr übriggeblieben ist. Die Kirche als machtvolle Institution hatte selbst ein großes Interesse an der Bewahrung ihrer Tradition. Vorweisen können wir solche Denkmale der Romanik mit der Sancti-Laurentii-Kirche (Lorenzkirche um 960), der Hospitalkirche „Sancti Nicolai" (heute Neuapostolische Kirche, 11. Jahrhundert), der Hospitalkirche „Sanctae Mariae und Sancti Johannis Evangelistae" in Gottesgnaden (1207), dem Chorraum (Ostteil, um 900) der Sancti-Stephani-Kirche in Calbe und mit einem geretteten Kapitell der nicht mehr vorhandenen Gottesgnadener Stiftskirche „Sanctae Mariae und Sancti Victoris" (1164).

Auf der Abbildung ist oben links die Sancti-Laurentii-Kirche mit Apsis (rechts) zu sehen; rechts daneben die massiv und geduckt gebaute Hospitalkirche „Sancti Nicolai" und darunter links das aus der Saale gerettete Kapitell von der Maria-und-Victor-Stiftskirche; daneben ein romanisch gekuppeltes Schall-Fenster am Turm der Hospitalkirche in Gottesgnaden mit einer kleinen Kapitell-Säule in der Mitte. ■

Ein guter Schulabschluss, eine gründliche Ausbildung und ständige Weiterbildung sind die Voraussetzungen, um im harten Wettbewerb mit anderen bestehen zu können. Wir im Grafischen Centrum Cuno wissen das genau. Deshalb kümmern wir uns intensiv um die Ausbildung unserer Lehrlinge, die eine Vielzahl kaufmännischer und technischer Berufe erlernen können. Mit Beginn des Ausbildungsjahres bieten wir einen:

Ausbildungsplatz

■ **Fachinformatiker**
Fachrichtung Systemintegration

Aussagekräftige Bewerbungsunterlagen richten Sie bitte schriftlich an:

Grafisches Centrum Cuno GmbH & Co. KG
z. Hd. Frau Rieger
Gewerbering West 27
39240 Calbe
Telefon: (039291) 428-0
E-Mail: bewerbung@cunodruck.de

GCC

Hei-Sa-Service

Bernd Kriener • Klempner- und Installateurmeister
39240 Calbe (S.) • Barbyer Str. 17
Tel. (03 92 91) 23 66 • Fax (03 92 91) 5 23 16
E-Mail: Hei-Sa-Service • BerndKriener@t-online.de

Zur Verstärkung meines Teams suche ich einen **Service-Monteur mit Kenntnissen im Bereich Elektrotechnik und Berufserfahrung.**

Da wir ein Handwerksunternehmen sind, wäre es von Vorteil, wenn er zudem auch ein handwerkliches Geschick beweist.

Er sollte außerdem im Besitz des Führerscheins Klasse B sein.

Anforderungen:
- Teamfähigkeit
- Zuverlässigkeit
- Selbstständigkeit

Wenn Sie aus Calbe oder Umgebung kommen, motiviert sind und sich neuen Herausforderungen stellen möchten, dann bewerben Sie sich.

Ihre Bewerbung können Sie gerne per Mail, schriftlich oder persönlich einreichen.

Mein Team und ich freuen uns auf Sie!

Heizungs-Sanitär-Service

Text und Repros Uwe Klamm

Heimatverein Calbe Saale e.V. – 50 Jahre Engagement für die Heimat

Teil 2: 1998 – 2012

Calbe. Die neue Aufgabe, ab Januar 1998 per Nutzungsvertrag die Geschicke der Heimatstube zu übernehmen, stellte uns vor neuen Herausforderungen. Galt es doch den bewährten Sonntagsdienst abzusichern, Ausstellungen in der „Kleinen Galerie“ zu organisieren und den musealen Fundus zu betreuen. Die erste Ausstellung war eine Schulbuchausstellung, wobei das älteste Schulbuch gesucht wurde. In den ersten Jahren nutzten wir die Möglichkeiten der Beschäftigung über den zweiten Arbeitsmarkt und konnten deshalb die „Stube“ auch in der Woche offen halten. Nach außen wurden wir ebenfalls aktiv, so präsentierten wir zum 5. Calbenser Straßenfest 1999 erstmals die Kostüme „Hexe“ und „Henker“. Im gleichen Jahr organisierte der Heimatverein zusammen mit dem „Braunen Hirsch“ zum ersten Mal die Traditionsveranstaltung „Verkostung altcalbenser Gerichte“. Die Beteiligung zu Stadtfesten mit Hütte und thematischer Ausstellung, wie z. B. „Urgroßmutters Waschtag“ oder „Alles in Butter“ gehörten zum „normalen“ Engagement des Vereins. Am 14.09.2002 wird von Helga Rehbein und Freunden das „1. Königliche Calbenser Bollenfest“ ins Leben gerufen. Der Heimatverein wird bis heute sein ständiger Partner. Als die Heimatstube von 2002 zu 2003 baulich umgestaltet und erweitert wurde, taten sich wieder neue Möglichkeiten für uns auf. Die 100 m² neue Ausstellungsfläche musste thematisch und möbelseitig gestaltet werden. Im gleichen Jahr erschien unser Buch „Zwischen Bolle und Eisen“ in Zusammenarbeit mit dem „Sutton Verlag“. Später kommen weitere Titel hinzu. Neben regelmäßigen Ausstellungen, Vorträgen, Exkursionen usw. beteiligte sich der Verein bei der touristischen Beschilderung im Stadtgebiet und bei der Gestaltung diverser Flyer, inklusive einer Radwanderkarte. Apropos Ausstellungen, die Weihnachtsausstellung, die eigentlich mehr eine Spielwiese ist, wurde der Renner bei Jung und Alt. Im Jahre 2009 wurde auf dem Hirschhof durch den Verein ein Lehmbackofen gebaut und die Anfertigung einer Pergola nebst Bepflanzung angestoßen. Zum Stadtjubiläum „1075 Jahre Calbe“ unterstütze der Heimatverein das Geschehen durch eine Sonderausstellung und die Zusammenstellung von Stadtgeschichte für das Drucken einer kleinen Stadtchronik. Am 16. November 2012 fand im Hotel zur Altstadt die Jubiläumsfeier „40 Jahre Heimatverein Calbe Saale e.V.“ statt.

Die Mannschaft des Heimatvereins zum Rolandfest 2012

Spielfreude pur zur Weihnachtszeit

Mehr davon im Teil 3. ■

Text René Kiel, Foto Stadtverwaltung

1700 € für neue Breitwellenrutsche

Calbe. Bei einem Benefizkonzert in Calbe haben rund 90 Mitwirkende die stolze Summe von 1700 Euro „ersungen“. Diesen Betrag spendeten die etwa 400 Gäste dieser einzigartigen Veranstaltung im Juni. Dabei traten neben dem Calbenser Frauenchor inTakt und dem Chor des Schiller-Gymnasiums auch zahlreiche Akteure auf, die durch Gesang, Instrument, Tanz und Moderation zu begeistern wussten.

Dieser Tage nun wurde der symbolische Scheck von einer Gruppe aller Beteiligten offiziell Bürgermeister Sven Hause übergeben. Das Geld soll für die geplante Breitwellenrutsche im Heger-Schwimmbad verwendet werden.

Dieser war sehr beeindruckt. „Allein die Idee zur Veranstaltung war bereits großartig. Und wer dabei war, durfte sich auch von der hervorragenden Durchführung überzeugen lassen“, fand er lobende Worte.

Deshalb machte er allen Beteiligten Mut, diesen künstlerischen Höhepunkt künftig zur Tradition werden zu lassen. Ein Gedanke, den die Hauptorganisatorin Rosemarie Schmidt längst auf dem „Schirm“ hat. Im Hintergrund arbeitet sie an einer Realisierung.

Das Stadtoberhaupt lud seine Gäste schon jetzt zum diesjährigen Weihnachtssingen auf dem Weihnachtsmarkt in Calbe ein. Es dauerte bei der Scheckübergabe nur wenige Minuten, bis bereits erste Ideen für diesen Auftritt die Runde machten. Auch hier dürfen sich die Calbenser dann positiv überraschen lassen. ■

Ein guter Schulabschluss, eine gründliche Ausbildung und ständige Weiterbildung sind die Voraussetzungen, um im harten Wettbewerb mit anderen bestehen zu können. Wir im Grafischen Centrum Cuno wissen das genau. Deshalb kümmern wir uns intensiv um die Ausbildung unserer Lehrlinge, die eine Vielzahl kaufmännischer und technischer Berufe erlernen können. Mit Beginn des Ausbildungsjahres bieten wir:

Ausbildungsplätze

- **Medientechnologe/-in Druckverarbeitung**
- **Medientechnologe/-in Druck**

Aussagekräftige Bewerbungsunterlagen richten Sie bitte schriftlich an:

Grafisches Centrum Cuno GmbH & Co. KG
z. Hd. Frau Rieger
Gewerbering West 27
39240 Calbe
Telefon: (039291) 428-0
E-Mail: bewerbung@cunodruck.de

GCC

Basteln mit Müll

Hallo liebe Kinder!
Herbstzeit – ich mag die Apfelernte, die Kastanien, Eicheln und vor allem die bunten Blätter. Am Montag wollte ich grad wieder rausgehen, da rief mich meine

Freundin Miriam an. Sie jammerte über Langeweile und lud mich ein. Als ich kam, saß sie auf ihren Sitzsack und stierte „Löcher in die Luft“. Vor ihr lag ein beschriebener Zettel, welcher aussah wie eine Liste. Auf meine Frage meinte sie: „Ich wusste nicht, was ich machen soll – da habe angefangen meinen Weihnachtswunschzettel zu schreiben.“ Ich fand das komisch. Sie saß in ihrem Zimmer voller Spielzeug und Kuscheltiere. Trotzdem wünschte sie sich aus Langeweile das nächste Spielzeug und das 20. Kuscheltier. Mir fiel ein Gespräch mit meinem Bruder Jan ein. Er hat neulich gelesen, dass viele Kinder so an die 250 (!) Spielsachen in ihrem Zimmer haben. Ich wollte es nicht glauben und fing bei mir mal an zu zählen. Nun ja, bei 105 habe ich aufgehört. Eigentlich Blödsinn so viel „Zeug“, man beschäftigt sich doch sowieso nur mit drei oder vier Sachen intensiv. Hat man zu viel, kann man sich nicht konzentrieren, fängt immer was Neues an und ist schnell gelangweilt. Tja, nun saßen wir zwei beste Freundinnen da und uns ging es genauso. In dem Moment kamen

Miriams Mutti und ihr kleiner Bruder Thilo nach Hause – mit 4 Kartons im Gepäck. Wir schauten uns an und fragten, was er damit will.

Thilo meinte völlig begeistert, in seiner „Kita Regenbogen“ sei endlich wieder spielzeugfreie Zeit – wie jedes Jahr. Das wäre so toll. Verständnislos sah Mi-

riam mich an. Was bitte – ist toll daran – kein Spielzeug zu haben und was macht man dann? Da ist die Langeweile ja noch größer. Thilo hatte sich gleich in sein Zimmer verkrümelt und als wir 10 Minuten später hineinschauten, hatte er sich aus seinem Spieltisch, 3 Kartons und einem Bettlaken eine Bude gebaut, wir waren sofort begeistert und halfen ihm den 4. Karton zu einem Auto umzubauen. Ein alter Topfdeckel wurde zum Lenkrad, Jogurtdeckel klebten wir mit der silbernen Seite nach oben als Autobeleuchtung auf. Räder schnitten wir aus bunten Pizzakartons aus.

Ein Jogurtbecher wurde zur Hupe und verschiedenfarbige Plastikdeckel bildeten das Armaturenbrett. Die Innenseite eines Gurkenglasdeckels bemalten wir mit Kuli wie einen Tacho. Die Zeit verging wie im Fluge und es machte riesigen Spaß, aus „Müll“ etwas Neues zu basteln und damit zu spielen.
Seitdem erzählt uns Thilo jeden Tag, was er wieder Neues in der Kita gemacht hat. So klebte er mit Finn zusammen coolen Tischschmuck aus allem, was er und seine Gruppe so von daheim mitgebracht hatten. Auf dem 1. Foto seht ihr, dass sie sogar Kerzen (Papprolle / gelb-weiße Serviette) hinbekommen haben. Fast jeden Tag wird er zum Lokführer, baut eine Eisenbahn, lässt alle Kinder einsteigen und fährt meist nach Bernburg mit ihnen (Foto 2).

Dass man zum Bauen nicht unbedingt Bausteine braucht, seht ihr auf Foto 3. Als Thilo gestern mit Maxim unbedingt Ball spielen wollte, bastelte seine Erzieherin mit ihm schnell einen. Sie legten fürs Gewicht Kastanien in eine Zeitung, knüllten diese dann zusammen und umwickelten die entstandene Kugel mit Klebeband. Werfen, Fangen, Fußball – alles möglich. Der Bastelball hat den Härtetest bestanden.
Heute hat er viele Kastanien in leeren Eierpappen geordnet und dabei das Zählen geübt. Er wollte gar nicht wieder aufhören. Übrigens hat selbst sein kleiner Freund Max jeden Tag viel Spaß!!!
Ja – so einfach kann man mit wenig, was auch noch kostenlos ist, spielen und lernen. Denkt dran, wenn ihr euren Wunschzettel schreibt, ob ihr wirklich all das braucht, was ihr euch wünscht. Viele gute neue Spielideen wünscht euch euer Fienchen

SMD
Sozialstation Calbe GmbH

Häusliche Alten- und Krankenpflege
Tagespflege
Krankenfahrten
Beratungsbesuche nach § 37 SGB XI
und vieles mehr

Zugelassen bei allen Kranken- und Pflegekassen
Fragen Sie uns, wir beraten Sie kostenlos!

Eigenständigkeit bewahren

SMD Sozialstation Calbe GmbH
An der Hospitalstraße 7 · 39240 Calbe

Telefon (03 92 91) 49 20 30

Foto: Pixabay.com, Petra Detlic

Text Fachapothekerin für Offizinpharmazie und Ernährungsberatung Kristine Dimitz

Welsch-Nuss: Der älteste bekannte Baum

Calbe. In guten Weinjahren, wie in diesem Jahr, tragen in unseren Breiten auch die Walnussbäume meist viele Früchte. Allerdings muss ein Baum dazu mindestens 10 bis 20 Jahre alt sein. Der Walnussbaum (Juglans regia), dessen Holz in Mitteleuropa wegen seiner schönen Maserung, der guten Bearbeitbarkeit, Biegsamkeit, Festigkeit und Härte zu den wertvollsten Hölzern zählt, kann bis zu 160 Jahren alt und bis zu 30 Meter hoch werden.

Schon im Tertiär, also vor ca. 66 bis 2,6 Millionen Jahren war er bis Grönland verbreitet. Auf die damals herrschende Warmzeit, mit wärmeren Temperaturen als heute, folgte eine Kaltzeit, die viele Pflanzen und Tiere, insbesondere die Saurier aussterben ließ. Im östlichen Mittelmeerraum, speziell in Persien (heute Iran) überlebte der Walnussbaum und ist damit der älteste dem Menschen bekannte Baum. In Kirgisistan am Fuß des Tienschan-Gebirges gibt es noch heute einen Urwald mit vermutlich sogar über 200 Jahre alten Bäumen. Walnussbäume vertreiben Mücken, Stechfliegen und andere Insekten. Deswegen wurden sie auf Bauernhöfen oft neben den Misthaufen gepflanzt.

Walnüsse standen schon in der Steinzeit auf dem Speiseplan. Mit den römischen Legionen kamen sie über die Alpen nach Gallien. Die dortigen Bewohner wurden auch als Welsche bezeichnet, was der Walnuss (Welsch-Nuss) den deutschen Namen gab. Karl der Große forderte als Kaiser des Heiligen Römischen Reiches per Dekret um 800, dass in jedem der Krongüter seines großen Reiches zur Versorgung seines Hofes Walnussbäume zu pflanzen sind. Damit kam die Walnuss ins heutige Deutschland. Nach Nordamerika verbrachten Einwanderer sie, wo die Nüsse in Kalifornien seit 1867 bis heute im großen Stil vermarktet werden. In Australien und Afrika gibt es keine Walnussbäume. 2020 wurden über 3,3 Millionen Tonnen der Nüsse produziert, Hauptproduzenten sind China (1,1 Mio.) und die USA (0,7 Mio.), Hauptexporteure die USA und Frankreich.

Walnüsse galten in früherer Zeit als Symbol der Fruchtbarkeit, wurden im Brautzimmer polternd verstreut und sollten eine glückliche Ehe und viele Kinder bringen. Möglich, dass der Begriff Polterabend sich darauf gründet.

Die Walnussfrucht besteht aus der grünen Fruchthülle und der eigentlichen Nuss mit Kern und Samen. Achtung im Umgang, insbesondere mit den grünen Fruchthüllen und den Blättern. Ihre Inhaltsstoffe Juglon und Gerbstoffe färben intensiv und anhaltend schwarz. Juglon wirkt auch hemmend auf das Wachstum benachbarter Pflanzen. Das betrifft besonders Tomaten, Kartoffeln, Auberginen und Paprika. Rasen und Zwiebelgewächse wie z.B. Frühjahrsblüher dagegen sind als Unterpflanzung geeignet, Zuckermais gedeiht sogar besser.

Die unreifen, im Juni geernteten Nüsse enthalten sehr viel Vitamin C. Dieses Wissen und die Verwendung eines speziell zubereiteten Sirups oder einer Konfitüre daraus zur Stärkung der Immunabwehr, ist heute nicht so präsent. Sie dienen auch zur Herstellung von Nusslikören wie Nocino und Orahovac.

Die grüne oder getrocknete Hülle wird zum Färben von Seide und Korbwaren, in der Kosmetik für Selbstbräuner und Haarfärbemittel verwendet und zur Bereitung der von Kalligraphen geschätzten Walnusstinte benötigt.

Auch die holzigen Schalen der Kerne sind nützlich. Fein pulverisiert eignen sie sich zum Sandstrahlen und Polieren von Metall und anderen harten Materialien.

Das Wertvollste der Walnuss ist aber ihr praktisch cholesterinfreier Samen. Zu seinen Inhaltsstoffen zählen neben einem sehr hohen Linolensäuregehalt (ungesättigte Omega-3-Fettsäure) die Vitamine B1, B2, B3, E und A, Mineralien und Spurenelemente wie Zink, Calcium, Eisen, Phosphor und die als Radikalenfänger geschätzten Polyphenole. Daraus erklären sich viele in Studien nachgewiesene vorbeugende oder zumindest positive Wirkungen bei regelmäßigem Verzehr für Diabetes Typ 2, Herz-Kreislauferkrankungen, Depression, Arteriosklerose, stressbedingtem Bluthochdruck, Alzheimer sowie bestimmter Krebsarten. Experimente an Mäusen zeigen positive Effekte bei Demenz und Parkinson – vielleicht auch eine Hoffnung für künftige Therapieansätze.

Alle positiven Effekte der Walnusskerne, Anwendung von Blättern und Rinde u.v.m. aufzuführen sprengt hier den Rahmen.

Weitere interessante Details zur Walnuss erfahren Sie in der Weihnachtsausgabe. ■

Elektro-Partner
Calbe GmbH

PLANUNG • AUSFÜHRUNG • SERVICE
INDUSTRIE • GEWERBE • PRIVAT

Tel.: (039291) 73470
Mail: elektro-partner@t-online.de

Ausbildungsbetrieb im Handwerk seit 1995

39240 Calbe (Saale) • Breite 13/14

Autohaus KRETSCHMANN GmbH

Ihre Räder haben das Beste verdient!

WIR BIETEN IHNEN:
- Räderwechsel, inkl. Prüfung der Räder auf Beschädigungen
- Rädereinlagerung
- Räder wuchten
- Felgenreinigung per Hand

Und für Ihr Fahrzeug unser WINTERCHECK für nur 15,- € zzgl. Material

HAUPTUNTERSUCHUNG FÄLLIG?

Unsere Termine

Montag:	14.00-15.00 Uhr
Dienstag:	17.00-18.00 Uhr
Mittwoch:	08.00-09.00 Uhr
Donnerstag:	17.00-18.00 Uhr

Autohaus Kretschmann
Gewerbering West 24
39240 Calbe

Tel.: 039291-44 20, Fax: 039291-4 42 44
www.autohaus-kretschmann.seat.de
service@ah-kretschmann.de (Service)
verkauf@ah-kretschmann.de (Verkauf)

GB STEUERBERATER
GÖTTINGER & BRACHVOGEL
www.unser-steuerbuero.de

Steuerberater:
Jens Göttinger
Christian Brachvogel
Dipl.-Finanzwirt (FH)
Ivonne Brachvogel
(§ 58 StBerG)
Dipl.-Finanzwirtin (FH)
Alexandra Döbel
(§ 58 StBerG)
Dipl.-Finanzwirtin (FH)

Tätigkeitsschwerpunkte:
- Steuererklärung für Arbeitnehmer, Beamte und Rentner
- Finanz- und Lohnbuchhaltung Kosten- und Leistungsrechnung
- Jahresabschlusserstellung Steuererklärungen für Unternehmer
- Betriebswirtschaftliche Beratung & Existenzgründerberatung
- Beratung bei Unternehmenskauf, -verkauf und -sanierung
- Unternehmensberatung
- Testamentsvollstreckung

Kanzlei Calbe
Schloßstraße 111
39240 Calbe
Tel. (039291) 42 40
Kanzlei Niederndodeleben
Am Stadtberg 4
39167 Niederndodeleben
Tel. (039204) 55 58-0
Kanzlei Burg
In der Alten Kaserne 1
39288 Burg
Tel. (03921) 92 44 00
Kanzlei Magdeburg
Königstraße 49
39116 Magdeburg
Tel. (0391) 66 25 48-0

Text und Foto Hajo Machalett

„Goldenes Abitur in Calbe (Saale) 1972–2022“

Calbe. Am Samstag, den 24. September trafen sich in der Aula des Friedrich-Schiller-Gymnasiums ehemalige Abiturienten des Jahrganges 1972 sowie drei ihrer ehemaligen Lehrer zu einer Feierstunde anlässlich des „Goldenen Abiturs“.

Von 1968 bis 1972 hatten 46 Schülerinnen und Schüler entweder eine sprachbetonte oder eine naturwissenschaftlich geprägte Klasse der damaligen Erweiterten Oberschule „Karl Marx“ besucht und mit dem Abitur abgeschlossen.

Die beiden Klassen wurden im Kern von Schülern aus Calbe geprägt. Doch auch aus Reuden, Möckern, Gommern, Breitenhagen, Klein Rosenburg und Groß Rosenburg, Lödderitz, Sachsendorf, Glöthe, Brumby und Schwarz waren die Jugendlichen angetreten, innerhalb von vier Jahren Deutschlands höchsten Schulabschluss zu erringen. Die Nicht-Calbenser konnten im Internat in der Bebelstraße wohnen. Dort trafen sie sich auch mit Stadtschülern und Fahrschülern, um gemeinsam zu lernen, Sport zu treiben oder Kultur und Freizeit zu verleben.

Mit Begeisterung und ein wenig Wehmut wurde bei dem Treffen auf die Schulzeit sowie auf die persönlichen und beruflichen Lebenswege Rückschau gehalten.

Alle waren sich einig, insgesamt eine ausgezeichnete Schulbildung erhalten zu haben, die ihnen ein Studium oder eine andere berufliche Qualifikation ermöglichte.

Sie wurden Ingenieure, Ärzte, Architekten, Lehrer, Apotheker, Rechtsanwälte oder haben sich als Leistungsträger in Verwaltungen, im Gesundheitswesen oder in verschiedenen anderen Verantwortungsbereichen etablieren können; einige lebten und arbeiteten zeitweise im Ausland.

Selbstverständlich gab es berufliche Umorientierungen, vor allem bedingt durch den erheblichen gesellschaftlichen Umbruch im Jahr 1990. Auch die neuen Aufgaben wurden gemeistert. Etliche „Ehemalige“ wagten den Schritt in die Selbstständigkeit und gründeten sehr erfolgreiche Unternehmen. Jetzt soll der verdiente

„Unruhestand“ genossen und die Zeit für die Familie und für Hobbys genutzt werden.

Viele der Teilnehmer, die inzwischen über das gesamte Bundesgebiet verteilt sind, hatten sich im Laufe der Jahre regelmäßig getroffen und den Kontakt gehalten. Sie erinnerten sich an die tolle gemeinsame Zeit und gedachten auch der ehemaligen Mitschüler, die leider bereits verstorben sind.

Die Feier zum „Goldenen Abitur“ fand ihren Ausklang mit einem gemütlichen Beisammensein in der Gaststätte „Brauner Hirsch“.

Die Teilnehmer dankten dem Friedrich-Schiller-Gymnasium für die freundliche Unterstützung und die Bereitstellung der Aula. Sie leisteten eine Spende an den Förderverein der Schule. ■

Text und Foto Dennis Buze

Eine Idee, ein Ziel und ein paar „Verrückte“ – Calbenser „Onion-Wings“ beim 24h-Rennen in Kakerbeck spenden

Calbe/Kakerbeck. So oder so ähnlich könnte man das Vorhaben bezeichnen, welches im Januar dieses Jahres begann. Vom 30.09.2022 bis 02.10.2022 nahmen die Calbenser Onion-Wings an einem 24h-Simsonrennen in Kaberbeck bei Kalbe/Milde teil und belegten dort einen guten 13. Platz. Aber von vorne.

Alles begann mit der Idee etwas Spaß zu haben. Schnell kam aus verschiedenen Richtungen der Einfall an einem 24h-Simsonrennen teilzunehmen. Nach ersten Absprachen startete das Projekt am 12. Januar 2022. Sozusagen die Geburtsstunde des Projekts. Mit zwei Obstkisten voller, teilweise unbrauchbarer, Einzelteile begann man nach und nach eine erste Idee eines Mopeds aufzubauen. Man brauchte schon viel Kreativität, um an dieser Stelle ein Moped zu sehen. Viele weitere Mittwochabende sollten folgen, um ein fahrtüchtiges Moped zu bauen. Immer wieder wurde gefachsimpelt, recherchiert und gemeinsam überlegt. Alles im Rahmen der klaren technischen Einschränkungen des Veranstalters, dem 1. FCKW 1995 n.e.V. Bereits vier Monate später konnte der erste „Prototyp“ im Gelände getestet werden. Einige Tests folgten und mit Hilfe von Spenden sowie vielen weiteren Werkstattabenden konnten Ersatzteile beschafft, verbaut und der organisatorische Rahmen für das Rennwochenende geschaffen werden. Mit dem Ziel nach 24 Stunden auch ins Ziel zu fahren und möglichst wenig Zeit mit Reparaturen zu verbringen ging es auf nach Kakerbeck.

Bei insgesamt angenehmen Bedingungen wurde am Freitag die Boxengasse bezogen. Mannschaftszelte wurden aufgebaut und alles Organisatorische erledigt. Es gab wohl auch das eine oder andere Bier. Am Samstagvormittag konnte nun endlich die Simson im freien Training unter Rennbedingungen erprobt werden. Pünktlich 13:00 Uhr startete das Rennen.

Konzentriert und mit einer super Mannschaftsleistung sortierten sich die Onion-Wings im Mittelfeld ein. Kurz vor Anbruch der Nacht belegte man zwischenzeitlich einen hervorragenden 8. Platz. Jedem war zu diesem Zeitpunkt klar, dass das nicht so bleiben wird. Die Maßgabe war weiterhin bedächtig zu fahren und das Material zu schonen. Die Nacht über fuhr man Runde um Runde und verlor trotz defensiver Fahrweise wenige Plätze. Nach 18 Stunden kam es dann zu den ersten notwendigen Reparaturen. Zunächst wurde der Motor gewechselt. Anschließend gab es Probleme mit der Telegabel und so sortierten sich die Onion-Wings auf dem 13. Platz ein, welcher bis zum Rennende gehalten werden konnte. Die Onion-Wings absolvierten 419 Runden und legten dabei 604 Kilometer zurück. Damit war das Ziel, das 24h-Rennen durchzuhalten, übererfüllt.

Dies wäre nicht ohne zahlreiche Unterstützer möglich gewesen. **Daher gilt der Dank der Onion-Wings Ihren Familien, welche viele Abende auf Sie verzichten mussten, wie auch am Rennwochenende. Ebenfalls danken die Onion-Wings den Sponsoren DEMELE Holz- und Dachbau GmbH Calbe (Saale), Schneider Automobile Üllnitz, Agrargenossenschaft e. G. Zwiebelhalle Calbe (Saale) sowie Kälte-Apel Calbe (Saale).**

Da bei den Onion-Wings nicht nur der Spaß im Vordergrund steht, hatte man sich von Anfang an darauf verständigt soziale Projekte zu unterstützen. **Pro gefahrenen Kilometer werden 50 Cent an ein soziales Projekt gespendet. Damit gehen 302 € an das Kinderhospiz in Magdeburg.** Nun geht es an die Planung für das Jahr 2023. Die Onion-Wings sind auf jeden Fall wieder dabei. ■

Text und Foto Stabsstelle Stadt Schönebeck, Bereich Presse und Präsentation, Herr Nahrstedt

Finanzielle Unterstützung für Sachsendorf

Sachsendorf. Thomas Lachetta ist sehr froh, dass es für Sachsendorf endlich Geschwindigkeitsanzeigen geben wird. Der Anwohner der Durchfahrtsstraße zwischen Aken und Calbe ist direkt betroffen vom Schwerlastverkehr und den Autos, die „viel zu schnell hier durchfahren". Da wird es schnell gefährlich, wenn er sein Kind zur Schule über die Straße begleitet. „Ich traue mich nicht, mein Kind allein zur Schule gehen zu lassen. Das ist mir zu riskant."

Ortsbürgermeister Steve Daniel bestätigte, dass es im Bereich der Kreuzung „öfter schon einen Unfall gegeben hatte". Dort führt neben dem Schulweg auch die bevorzugte Trasse der Radfahrer in Richtung Groß Rosenburg entlang. Nun hatte sich Daniel dafür eingesetzt, Geschwindigkeitsanzeigen zu errichten. Zeitgleich sollen vor der Grundschule sogenannte „Streetbuddys" aufgestellt werden, die den Verkehr abbremsen. Mit Spenden durch Unternehmen und Familien wurde ein ordentlicher Betrag für die Verkehrssicherungsmaßnahmen gesammelt. „Ich bin den Firmen und Privatpersonen sehr dankbar, dass sie sich für die Sache mit eingesetzt haben", betonte Daniel. Dieser Eigenanteil von mehr als 50 % wurde durch die Stiftung der ehemaligen Kreissparkasse Bernburg für die Region Schönebeck und Bernburg nun ergänzt. Kuratoriumsmitglied Bert Knoblauch überbrachte einen Scheck über 2400 Euro.

Die Anzeigen enthalten zudem ein Verkehrs-Zählsystem und sollen in etwa zwei Wochen errichtet werden – sowohl am Ortseingang aus Aken kommend als auch in die andere Richtung. „Vielleicht schaffen wir es auch noch, eine Anzeige in Richtung Groß Rosenburg aufzustellen", blickte Daniel voraus. „Ich hoffe, dass die Geschwindigkeitsanzeigen dann auch fruchten und die Verkehrsteilnehmer langsamer fahren", betonte Knoblauch. Nicht nur Thomas Lachetta stimmte zu. ■

Text, Foto und Repro Dieter Steinmetz

EINST UND JETZT: **Siedlungshäuser am Butterplan**

Calbe. Die Häuser der Kleinsiedlung „Butterplan", wie man sie heute an der Grizehner Straße erblicken kann, entstanden laut Heimathistoriker Hanns Schwachenwalde „in den 1930er Jahren für die Belegschaft des in der Nähe befindlichen Gelatinewerkes". Er meinte die damals vorwiegend Gelatine produzierende und 1905 gegründete „Chemische Fabrik Calbe" (seit 1952 VEB Gelatinewerk Calbe). Die Nationalsozialisten übernahmen die in der Weimarer Zeit entstandene Heimstätten-Bewegung und ordneten sie ihrem Ideal der Gemeinschaftssiedlung unter. Ein ländliches Äußeres sollte den malerischen Eindruck der Bodenständigkeit hervorrufen. Freistehende Doppelhäuser mit spitz zulaufenden Satteldächern, Dachgiebel-Verschalungen, aufrechten Fensterformaten und Klapp-Fensterläden waren jetzt vorrangig angesagt. Es handelte sich bei der Butterplan-Kleinsiedlung, wie gesagt, um eine Werksiedlung. Die in der Mitte geteilten Doppelhäuser boten für jede Hälfte eine Wohn-Grundfläche 40 bis 50 m². Wie auch in vielen anderen Gegenden Deutschlands standen da standardisierte, einfach gebaute eineinhalbstöckige Häuser, umgeben von einem großen Nutzgarten zur Selbstversorgung mit Gemüse und Obstbäumen, kleinen Nebengebäuden und Ställen zur Haltung von kleinen Nutztieren wie Kaninchen und Hühnern. Jede Grundstückshälfte war etwa 800 m² groß. Das kleine Glück der dort Lebenden sollte nicht nur die Bindung an den großen Betrieb, sondern auch an „Blut und Boden" und damit an die nationalsozialistische „Volksgemeinschaft" fördern.

Heute kann man die rund 90 Jahre alte Siedlung und die dort stehenden Haustypen in den Grundzügen noch erkennen, allerdings teilweise durch An- und Umbauten ziemlich verändert. Vor allem die „anheimelnden" Fensterläden und Fensterkreuze fehlen meist. Aber das ist durchaus verschmerzbar. ■

Text René Kiel, Foto Stadtverwaltung

LETZTE MELDUNG: **Zwei Geschwindigkeitsanzeiger in Schwarz**

Calbe. Seit Ende September weisen zwei Geschwindigkeitsanzeiger, so genannte Speed Displays, die Kraftfahrer auf der Ortsdurchfahrt Schwarz auf ihr Tempo hin und sollen sie so zur Einhaltung der vorgeschriebenen Höchstgeschwindigkeit von 50 km/h sensibilisieren.

Die beiden Anzeigen haben zusammen insgesamt 3515 Euro gekostet und wurden von der Stadt Calbe finanziert. Während eine Anlage Strom von der nahegelegenen Straßenlaterne bezieht, ist das zweite Gerät mit einer kleinen Solarfläche verbunden und lädt tagsüber einen Akku auf.

„Besonders wichtig war uns bereits bei der Beschaffung, dass in dem Paket auch eine Verkehrsauswertungssoftware enthalten ist. Denn die Technik ermöglicht es auch neben der Geschwindigkeitsanzeige Verkehrsdaten aufzuzeichnen und auszuwerten", sagte Bürgermeister Sven Hause. Mit Hilfe einer speziell entwickelten Software mit dem Namen „User Assistant" können die Daten auf einfachste Weise anschaulich aufbereitet und für Projekte, wie zum Beispiel Verkehrsanalysen, nutzbar gemacht werden.

Mit der Installation der Anzeiger kommt die Stadt Calbe einem großen Wunsch des Ortschafsrates Schwarz nach. Außerdem wird geprüft, ob neben diesen beiden Geräten und denen in der Barbyer Straße in Calbe noch weitere Standorte mit dieser Technik ausgestattet werden, sagte der Bürgermeister. ■

< Bürgermeister Sven Hause stellte dem Schwarzer Ortsbürgermeister Manfred Grimm (links) die neuen Geräte mit Inbetriebnahme vor.

+++ TSG CALBE +++ ABTEILUNG KANU +++ VON CHRISTEL LÖBERT +++ FOTOS VEREIN +++

Das Bootshaus in Calbe

Calbe. Die Geschichte der Kanuten in Calbe ist untrennbar mit dem „Bootshaus Calbe“ verbunden.
Am Anfang (1933) hatten die Kanuten natürlich keine eigene Bleibe. Unterschlupf mit den ersten selbst gebauten Booten fand man in der Badeanstalt „Nixe“, dann unter der Gaststätte „Zur Traube“ gegenüber dem Wehr und später in der Gaststätte „Zum Brückenkopf“ am rechten Ufer der Saale in Tippelskirchen.
Zu dieser Zeit wurde schon der Entschluss gefasst, dass die Unterkunft auch nur eine vorübergehende sein kann. Es sollte ein eigenes Bootshaus gebaut werden. Da es keine finanzielle Unterstützung gab, konnte das Bootshaus nur aus Spenden der Mitglieder, einem Darlehen der Sparkasse von 300 RM und mit viel Eigenleistung geschaffen werden.
Der Traum von einem eigenen Bootshaus erfüllte sich 1933.

Polizei-Verwaltung.
Calbe a. O., den 31.Mai
Baugebühren 15 RM.
Bau-Erlaubnis
für die Kanuabteilung des Arbeiter Turn und SportVereins
hier.
31.Mai 1933
zum Bau einen Bootshauses
auf dem Fischerelanger

Das 1. Bootshaus

Ein Bootshaus auf Stelzen mit 24 Bootsständen und 3 Räumen auf dem Gelände an der Saale, Kleine Fischerei. 1945 wurde das Gelände auf 752 m² erweitert. Infolge der Verbesserung der materiellen Lage aller Mitglieder und infolge der staatlichen Unterstützung in den 60er und 70er Jahren wurden für neue Boote und Zubehör immer mehr Schuppen benötigt.
Ständig wurde an unserem Bootshaus vergrößert, verbessert und dazu gebaut z.B. neue Bootsstände und der Umbau Veranda, Aufenthaltsraum, Verglasung der Veranda, Bau der Toilettenanlage,

Abriss des 1. Bootshauses

Bepflanzung und Einzäunung, Bau von Bootsschuppen für Wandercanadier, von Werkstatt, Pumpenanlage, Wasserleitung und Bootsschuppen für Motorboote (jedes Jahr ein bisschen) sowie Installation der elektrischen Außenbeleuchtung. Wenn nicht neu gebaut wurde, waren Schäden vom Hochwasser zu beseitigen.
1974 nach jahrelanger planerischer und organisatorischer Vorarbeit unserer Leitungsmitglieder, konnte die Stadt zu dem Bau eines neuen, den Anforderungen der Zeit entsprechendes Bootshaus überzeugt werden. Nachdem 1973 das alte Bootshaus abgerissen wurde, errichtete man im folgenden Jahr auf dem gleichen Standort einen Flachbau, der 1975 übergeben wurde.
Der Werkstattanbau erfolgte kurze Zeit später.
1992 wurde unsere Werkstatt renoviert und als Kraftraum umgebaut. Der bis dahin genutzte Kraftraum in der Turnhalle in der Großen Fischerei war nicht mehr nutzbar.

Die zum Kraftraum umgebaute Werkstatt

1994 gab es mal wieder Hochwasser in Calbe. Im Frühjahr stand das Wasser 30 cm in unserem Bootshaus. Die Bootsschuppen waren

Das 2. Bootshaus

bis zur Türklinke überschwemmt. Der Schaden konnte nur mit der selbstlosen Hilfe aller, aber auch insbesondere mit finanzieller Hilfe von außen wieder hergestellt werden. Das Makabere an der Sache war, dass kurz vor dem Hochwasser Saal und Küche erstmals seit dem Neubau 1974 renoviert wurden.

Das 2. Bootshaus Winterhochwasser 2003

Das 2. Bootshaus ca. 2012

1997 ging ein großer Wunsch der Kanuten (der seit den 80er Jahren in Vorbereitung war) in Erfüllung: ein Sanitärtrakt mit Warmwasser und Duschen!

Und dann kam das Winterhochwasser 2003. Es gab Hochwassernotfallpläne, die Kanuten waren vorbereitet und wieder wurde alles renoviert.
2013 klappte das nicht so gut. Am Morgen des 07.06.2013 brannte in dem bis zu 1½ Meter im Wasser stehende Bootshaus der Dachstuhl. Der Hochwasserscheitel mit einem historischen Pegel von 9,64 Meter (UP Calbe) passierte am selben Tag die Saale in Calbe. Was nicht verbrannt war, lag im Wasser.

Das 2. Bootshaus nach dem 07.06.2013

Durch die unermüdliche Arbeit aller Kanuten (Aufräumen, Spenden sammeln und Anträge auf Förderungen stellen) hielten wir zwei Jahre nach dem Unglück die Genehmigung für einen Neubau in der Hand! Noch einmal ein Jahr Bauzeit – und im Oktober 2016 konnte unser neues Bootshaus eingeweiht werden.
Die Wiederherstellung ist noch nicht ganz abgeschlossen. Eine Umzäunung für das seit dem Hochwasser größer gewordene Gelände ist noch nicht vollständig. Die Faszination am Wassersport bleibt immer bestehen! ■

Das 1. Bootshaus 1961 bei Hochwasser

Das jetzige Bootshaus

+++ TSG CALBE +++ ABTEILUNG HANDBALL +++ VON GUNNAR LEHMANN +++ FOTO VEREIN +++

Frauen: Zwei Heimspiele bestreiten die TSG-Frauen noch bis zum Jahresende in der Sachsen-Anhalt-Liga. Am 26. November um 14.45 Uhr gegen den SV Oebisfelde 1895 und am 16. Dezember um 19.30 Uhr gegen den HSV Magdeburg II.

Männer I: Die 1. Männer der TSG Calbe absolvieren noch drei Heimspiele in der Sachsen-Anhalt-Liga. Am 5. November um 17.00 Uhr gegen die HSG Wolfen 2000, am 26. November um 17.00 Uhr gegen den SV Eintracht Gommern und am 3. Dezember um 17.00 Uhr steigt dann das Derby gegen die SG Lok Schönebeck.

Männer II: Die 2. Männer der TSG Calbe absolvieren in der Verbandsliga Nord noch zwei Heimspiele. Am 5. November um 14.45 Uhr gegen den SV Langenweddingen und am 3. Dezember um 14.45 Uhr gegen den SV Eiche 05 Biederitz. ■

Die neuformierte Frauenmannschaft der TSG Calbe belegt in der Sachsen-Anhalt-Liga aktuell den 4. Tabellenplatz und will in dieser Saison um eine Medaille mitspielen.

+++ TSG CALBE +++ ABTEILUNG SCHACH +++ VON KARL-HEINZ ULRICH +++ FOTO VEREIN +++

Deutsche Seniorenblitzmeisterschaft 2022: Joachim Breitfeld ist Deutscher Vizemeister im Blitzschach

Im Rahmen des Schachgipfels in Magdeburg wurde vom 12. bis 20. August die 34. Deutsche Senioren-Einzelmeisterschaft ausgetragen. In zwei Altersgruppen (50+ und 65+) wurden die neuen Deutschen Seniorenmeister im Schach gekürt (https://dsenem.de/index.php). In der Gruppe 50+ war dies IM Arno Zude (SV 1920 Hofheim), in der Gruppe 65+ errang den Titel IM Yuri Boidman (SC Heimbach-Weis/Neuwied e.V.).

Während des Turniers wurden auch die Deutschen Seniorenblitzmeisterschaften ausgespielt. In zwei stark besetzten Wertungsgruppen mit etlichen Titelträgern waren auch zwei Spieler der TSG Calbe mit am Start. Gespielt wurden jeweils 11 Runden nach Schweizer System mit einer Bedenkzeit von 3 Minuten plus 3 Sekunden Inkrement pro Spieler und Partie.

In der Gruppe 65+ siegte wiederum IM Yuri Boidman (SC Heimbach-Weis/Neuwied e.V.) mit 8,5 Punkten vor drei weiteren Spielern mit 8 Punkten. Die beste Feinwertung dieser drei hatte mit FM Harald Matthey (SK Dessau 93) ein Sachsen-Anhalter auf Platz 2. Unter den ersten 10 Spielern der Schlusstabelle befanden sich nicht weniger als 9 Titelträger; insgesamt waren 37 Spieler im Rennen. Joachim Breitfeld (TSG Calbe) schlug sich in diesem stark besetzten Feld überaus gut und erreichte 6,5 Punkte, was ihm Platz 13 in der Abschlusstabelle einbrachte.

Gleich fünf der Titelträger hatte er zu bespielen, wovon er immerhin FM Dr. Reinhard Zunker bezwingen und gegen FM Dr. Wolfram Heinig ein Remis erzielte. War allein dies schon ein starkes Ergebnis, wurde es für Breitfeld in der sog. Nestorenwertung (Altersgruppe 75+) noch getoppt. Denn darin gab es mit IM Klaus Klundt (SC Heusenstamm) nur einen Spieler, der einen halben Punkt mehr als Breitfeld erzielen und sich den Titel des Deutschen Nestorenblitzmeisters 2022 sicherte. Die Freude über den zweiten Platz bei den Nestoren und damit das erstmalige Erringen eines Titels bei einer deutschen Meisterschaft, auch wenn es „nur" der Vizemeistertitel ist, war bei Joachim Breitfeld und der TSG Calbe dennoch riesig. Einen solchen Erfolg hat es bisher für die kleine Schachabteilung der TSG Calbe noch nicht gegeben.

In der Gruppe 50+ siegte FM Karsten Schulz (SF Schwerin) ebenfalls mit 8,5 Punkten vor zwei weiteren FM mit je 8 Punkten. Hier waren 56 Spieler am Start, darunter auch etliche Titelträger. Karl-Heinz Ulrich (TSG Calbe) spielte ebenfalls ein starkes Turnier und kam auf 6 Punkte und Platz 17 in der Endabrechnung. Ihm saßen vier Titelträger gegenüber, von denen er mit FM Ullrich Krause den Präsidenten des DSB besiegen und gegen WIM Constanze Jahn und CM Christian Schatz Remis spielte. ■

Leserzuschrift

Dankeschön für die Unterstützung!

Calbe. Bevor ich konkret werde, möchte ich mich erst einmal vorstellen. Mein Name ist Monika Brandt und wir, mein Mann und ich, leben seit 2019 in Calbe. Als „Neulinge" stellten wir schnell fest, was nach unserer Meinung für ein sinnerfülltes Rentnerleben in dieser Stadt bzw. in unserer Wohngegend „Neue Wohnstadt" schon vorhanden war und was fehlte. Eine Tatsache wurde mir/uns recht bald bewusst, die Mühlen in dieser Stadt mahlen recht langsam. Irgendwann gelang es uns eine Gruppe Gleichgesinnter unter dem Slogan „Gemeinsam statt einsam" zu gründen. Einen Treffpunkt oder Domizil fanden wir im „SOS-Kinderdorf" in der Nexöstraße der Stadt. Dort kommen wir zusammen, können miteinander reden, Kaffee trinken sowie Sorgen und Nöte teilen. Der Leitung vom SOS-Kinderdorf deshalb unser Dank! Erfreulicherweise konnten noch weitere von unseren Ideen umgesetzt werden, wie das Aufstellen von Bücheraustauschboxen und von zwei Bänken vor der Ladenzeile in der Lessingstraße. Gerade die letztere Aktion mit den Bänken und deren Aufstellung durch die CWG hatte sich seltsamerweise in die Länge gezogen. Nun gut, jetzt sind sie ja da. Wir möchten uns bei all jenen bedanken, die uns bisher unbürokratisch unterstützt haben, stellvertretend für alle bei Herrn Lähne von Edeka und Herrn Alkewitz von der Schloßapotheke. Wir werden weiter machen und wenn Sie Lust haben, dabei zu sein oder uns „Alte" zu unterstützen, dann melden Sie sich unter Telefon 01741927330 oder besuchen Sie uns. Treffpunkt ist jeden Dienstag ab 14.00 Uhr im SOS-Kinderdorf. Wir würden uns freuen.

Monika Brandt

Offizielle Übergabe der Bänke am 7. Oktober 2022

Gottesdienste für die evangelische Gemeinde St. Stephani und St. Laurentii in Calbe

30.10.2022	14:00 Uhr	Festgottesdienst, St. Stephani, anschl. Kirchencafé, Pfr. Behr
06.11.2022	10:00 Uhr	Gottesdienst in St. Stephani, Lektoren
16.11.2022	18:00 Uhr	Gottesdienst zum Buß-und Bettag in St. Stephani, Pfr. Behr
20.11.2022	11:00 Uhr	Gottesdienst zum Ewigkeitssonntag in St. Laurentii, Pfr. Behr
	14:00 Uhr	Gottesdienst zum Ewigkeitssonntag in Schwarz, Pfr. Behr
27.11.2022	10:00 Uhr	Gottesdienst zum 1. Advent in St. Stephani, Pfr. Behr

Ökumenische FriedensDekade unter dem Motto „ZUSAMMEN:HALT“
vom 6. – 16.11.2022 jeweils um 18:00 Uhr in St. Stephani in Calbe

Ökumenische Friedensandacht, jeden Mittwoch um 18:00 Uhr, St. Stephani Kirche

Екуменічний молебень за мир
Три християнські громади міста Кальбе запрошують вас на молитву за мир.
Ми збираємося щосереди о 18:00 у церкві Святого Стефана (Sankt Stephani Kirche).
Ласкаво просимо вас приєднатися до молитви.

Gottesdienste der katholischen Pfarrei St. Marien und St. Norbert

01.11.2022	18:00 Uhr	Allerheiligen, Heilige Messe, St. Norbert, Calbe
02.11.2022	18:00 Uhr	Allerseelen, Heilige Messe, St. Norbert, Calbe

Zum Gottesdienst am 06.11.2022, 11.00 Uhr, in St. Norbert können Grabkerzen und Zweige zum Segnen mitgebracht werden, die dann für die Gräber genutzt werden sollen.

dienstags 19:30 Uhr Probe Kirchencho, Gemeinderaum St. Marien, Schönebeck
donnerstags 18:00 Uhr Heilige Messe bzw. Wortgottesfeier, St. Norbert, Calbe
sonntags 11:00 Uhr Heilige Messe bzw. Wortgottesfeier, St. Norbert, Calbe

Weitere Gottesdienste/Veranstaltungen unter: www.kath-kirche-schoenebeck-calbe.de

Gottesdienste – neuapostolisch

sonntags 10.00 Uhr Gottesdienst

Gedenken
In eigener Sache

Der Friedhof ist die letzte Ruhestätte geliebter Menschen.
Blumen, Gestecke und kleine Andenken zieren die Grabstätten, die liebevoll von den Angehörigen gepflegt werden.
Jeder hat dabei seine Erinnerungen und die Möglichkeit, am Grab seine Verbundenheit und innere Trauer zum Ausdruck zu bringen und zu verarbeiten.
Seit Monaten jedoch werden auf dem Friedhof von Calbe von Unbekannten Grabstätten geschändet und bestohlen.
Diese Pietätlosigkeit und Schamlosigkeit gegenüber trauernden Menschen ist nicht zu übertreffen.
Ich appelliere an die Unbekannten, unterlassen Sie diese gewissenlosen Handlungen und lassen Sie uns in Ruhe trauern.

R. Schneider

SOS-Kinderdorf bittet um Spenden

Calbe/Bernburg. Der auch in Calbe tätige Verein SOS-Kinderdorf Sachsen-Anhalt sucht für seine **Kleiderkammern in Bernburg und in Calbe** weiterhin Sachspenden in Form von gut erhaltener Bekleidung aller Art, Bettwäsche, Spielsachen, Roller, Dreiräder, Fahrräder oder ähnliches. Darüber freut sich der Vorstand sehr.
Die Spenden können auch gern in der Martin-Andersen-Nexö-Straße 5 in Calbe abgegeben werden.
Ziel des Vereins ist es, Menschen auch weiterhin ihnen zu helfen, die Hilfe benötigen.
Er bedankt sich bereits im Voraus für die Spenden und das entgegengebrachte Vertrauen.
Für Rückfragen ist der Verein wochentags in der Zeit von 8 – 16 Uhr unter der Telefonnummer (03471) 352035 zu erreichen.

Wetterdaten

Calbe: Hans-Eberhardt Gorges
Gottesgnaden: Dieter Horst Steinmetz

Rückblick August und September 2022

August:
Niederschläge:
in Calbe: 13,3 Liter/m²;
in Gottesgnaden: 11,2 Liter/m².
Durchschnittstemperaturen:
in Calbe: 21,8 °C;
in Gottesgnaden: 21,3 °C.

September:
Niederschläge:
in Calbe: 44,2 Liter/m²;
in Gottesgnaden: 46,5 Liter/m².
Durchschnittstemperaturen:
in Calbe: 14,4 °C;
in Gottesgnaden: 14,3 °C.

Wie war das Wetter?
Im August war es ungewöhnlich warm und sehr trocken. Man sprach sogar vom heißesten Sommer der Geschichte. So betrug die Mitteltemperatur in Sachsen-Anhalt 20,4 °C (normal 17,2 °C) und die Niederschlagsmenge 30 l/m² (normal 59 l/m²). Der *August* begann in Calbe mit 25 bis 35 Grad Celsius sehr heiß und gewittrig, worauf es wieder trocken und kühl wurde. Am 15. August drohte ein kräftiges Gewitter, was aber bei uns nicht zum Zuge kam. Nach einem letzten Aufbäumen des Sommers Anfang *September* ging es mit großen Schritten in den Herbst. Der Regenschirm wurde zum Dauerbegleiter und neben der Winterbekleidung musste vereinzelt sogar der Eiskratzer hervorgekramt werden. Dann und wann erweckte der September sogar den Anschein eines „typischen“ Aprils. Das Eindringen von Kaltluft aus dem Norden ließ einzelne Schneeflocken zu uns kommen. Das Wetter endete im September recht schmuddelig. Durch die vorfristige Fruchtreife des Schwarzen Holunders begann der Frühherbst am 20. August im langjährigen Durchschnitt verfrüht. Durch die vorfristige Kastanienreife am 25. September setzte der Vollherbst ebenfalls vorfristig ein. Auch die Igel rüsteten sich vor die kalte Jahreszeit.

Termine unter Vorbehalt!

MONTAG
Sozialpsychiatrischer Dienst, Frau Rienecker, jeden 1. u. 3. Mo. im Monat, 10.00-12.00 u. 13.00-15.00 Uhr, Breite 44.

DIENSTAG
Frauenchor inTakt, jeden Di., 18.45 Uhr Chorprobe, Bürgersaal des Rathauses Calbe.
Jugendberatung, Frau Gutjahr, Di.-Fr. 15.00-20.00 Uhr, M.-A.-Nexö-Str. 5.
Stadtverwaltung Calbe, Sprechstd. 9.00-12.00 Uhr u. 13.00-18.00 Uhr.
Energieberatung jeden 3. Di. ab 16.30 Uhr, Rathaus Calbe.
AZV „Saalemündung“, Breite 9, Sprechzeiten 9.00-12.00 u. 13.00-18.00 Uhr.
Kleiderkammer (Ärztehaus) Di.-Fr. 9.00-12.00 Uhr.

MITTWOCH
Versichertenberatung Deutsche Rentenversicherung Bund, Herr Behlau, Tel. 0175/5666468, Mi. abends nach Vereinbarung, Breite 44.
Hundesportverein Calbe e. V. Trainingszeiten: ab 16.00 Uhr am Hundeplatz (Hänsgenhoch).
Behindertenverband Calbe e. V. Hospitalstr. 5, Tel. 039291/47128 Sprechstunden 16.30-18.00 Uhr.
Sprechstunden Kreismusikschule Schönebeck, Außenstelle Calbe, Feldstr. 19 (Herderschule), 17.00-18.30 Uhr, Tel. 03471/684110 E-Mail: musikschule@salzlandkreis.de
Gruppenstunde der Malteser-Jugend
Selbsthilfegruppe Asthma/COPD Staßfurt findet nicht mehr statt.

DONNERSTAG
Sozialberatung, Frau Körner, jeden Do. von 14.00-17.00 Uhr, Feldstr. 17.
Suchtberatung und -behandlung Frau Bock/Frau Sommer im Wechsel Do. von 10.00-14.00 Uhr, Lessingstr. 4.
Betreuungsverein, Frau Henneicke, jeden 2. und 4. Do. im Monat, 14.00-16.00 Uhr, Breite 44.
Stadtverwaltung Calbe, Sprechstd. 9.00-12.00 Uhr, 13.00-16.00 Uhr.
Briefmarken-Sammlerverein Calbe e.V. Mitgliedertreff **3. Do.** im Monat, 19.00 Uhr, Heimatstube.
AZV „Saalemündung“, Breite 9, Sprechzeiten 9.00-12.00 u. 13.00-16.00 Uhr.
Sozialzentrum SBK/AZE der Volkssolidarität, Sozialberatung jeden 1. u. 3. Do. im Monat, 13.30-15.30 Uhr, Begegnungsstätte „Lebensfreude“.

FREITAG
Jugendfeuerwehr Calbe, Treffen 16.00-17.00 Uhr, Feuerwehrgerätehaus.
Ziergeflügel- und Exotenverein jeden 4. Fr., 19.00 Uhr, „Evelyns Grillstube“.
Schachabteilung TSG Calbe, Sportlerheim, Am Heger 7, Training: Jugend ab 17.00 Uhr, Erwachsene ab 19.00 Uhr.

SAMSTAG
Schützenverein Calbe/Saale e. V. 1993 9.30-12.00 Uhr, Schießen für jedermann in der Raumschießanlage Brotsack. Bei mehr als 8 Pers. bitte Terminabsprache unter Mobil: 0177/2352177.
Hundesportverein Calbe e. V. Trainingszeiten: ab 14 Uhr am Hundeplatz, Welpenspielstunde 14-15 Uhr.
THW-Ortsverband Calbe, Pappelweg 3 (ehem. MLK), jeden 1. Sa. im Monat von 8.00-13.00 Uhr Innerer Dienst; Interessenten sind jederzeit herzlich willkommen.

SONNTAG
Heimatstube, Markt 13, Öffnungszeiten: Mo.-Fr. 8.00-13.00 Uhr, So. 14.00-17.00 Uhr und nach tel. Vereinbarung 039291/78306 (Heimatstube), 039291/40220 (Herr Klamm).

Cuno Verlag Calbe · Gewerbering West 27 · 39240 Calbe · Tel. 039291/428-0 · Fax 039291/428-28